大公報

Ta-Kung-Pao
342 Hennessy Road
Hong Kong

督印人費彝民
第二萬四千八百三十八號
地址：香港軒尼詩道三四二號
電話總機：七二八二一一
今日出紙兩大張 零售港幣一角
香港有利印務有限公司承印

中達兩國外長昨天繼續會談

會談在友好誠摯氣氛中進行

【新華社北京一九七二年十二月二十九日電】外交部部長姬鵬飛、副部長何英，今天上午同達荷美共和國外交部長米歇爾·阿拉達耶少校繼續進行會談。會談在友好、誠摯的氣氛中進行。

金日成當選朝鮮民主主義人民共和國主席

毛主席董代主席致電祝賀

周總理電金一熱烈祝賀他當選為朝鮮政務院總理

【新華社北京一九七二年十二月二十九日電】中國共產黨中央委員會主席毛澤東、中華人民共和國代主席董必武，十二月二十九日打電報給金日成同志，熱烈祝賀他當選為朝鮮民主主義人民共和國主席。電報全文如下：

平壤

朝鮮民主主義人民共和國主席金日成同志：

欣聞您當選為朝鮮民主主義人民共和國主席，我們謹代表中國共產黨、中華人民共和國和中國人民，並以我們個人的名義，向您致以熱烈的祝賀。

幾十年來，在您的英明領導下，英雄的朝鮮人民走過了光輝的戰鬥歷程，不斷地從勝利走向勝利。今天，朝鮮人民的社會主義革命和社會主義建設事業，正在日新月異地向前發展，朝鮮民主主義人民共和國更加繁榮昌盛。朝鮮人民所取得的輝煌成就，是以您為首的朝鮮勞動黨所制定的正確路線的偉大勝利。您當選為朝鮮民主主義人民共和國主席，再一次顯示了朝鮮人民對您的無限熱愛，顯示了朝鮮人民堅如磐石般的團結。我們衷心祝願您，今後在領導朝鮮人民進行革命、建設和統一祖國的事業中，取得新的更大的成就。

祝中朝兩國人民在長期的共同鬥爭中用鮮血凝成的偉大友誼和戰鬥團結不斷加強和發展。

中國共產黨中央委員會主席　毛澤東
中華人民共和國代主席　董必武
一九七二年十二月二十九日於北京

【新華社北京一九七二年十二月二十九日電】中華人民共和國國務院總理周恩來十二月二十九日打電報給金一同志，熱烈祝賀他當選為朝鮮民主主義人民共和國政務院總理。電報全文如下：

平壤

朝鮮民主主義人民共和國政務院總理金一同志：

在您當選為朝鮮民主主義人民共和國政務院總理的時候，我謹向您表示熱烈的祝賀，祝您在今後的革命事業中取得更大的成就。

祝中朝兩國人民的偉大友誼萬古長青。

中華人民共和國國務院總理　周恩來
一九七二年十二月二十九日於北京

表示七億人民堅決支持越南抗美到底

首都萬人隆重集會歡迎越南戰友阮氏萍

周總理江青等出席　葉劍英阮氏萍分別講話

【本報訊】據北京中央人民廣播電台報道，首都群眾一萬多人於二十九日下午在人民大會堂隆重集會，熱烈歡迎越南南方共和臨時革命政府外交部長阮氏萍，表示七億中國人民堅決支持越南人民的抗美救國鬥爭，直到取得徹底勝利。

我國黨政領導人和有關方面負責人周恩來、江青、葉劍英、張春橋、姚文元、李先念、紀登奎、李德生、汪東興、王洪文、徐向前、姬鵬飛、耿飈、吳德、方毅等出席了大會。

柬埔寨王國民族團結政府外交大臣沙林察和夫人，應邀出席了大會。

越南南方共和國駐中國大使阮文廣、越南民主共和國駐中國大使吳船，以及其他在北京的越南同志出席了大會。

當阮氏萍外長等越南同志，由我國領導人陪同進入會場時，出席大會工人、人民公社社員、人民解放軍指戰員和民兵，全體起立，長時間的熱烈鼓掌，向越南戰友表達中國人民對英雄的越南人民的革命友情和堅決的聲援。

大會由中共中央委員、北京市革命委員會主任吳德主持。

大會開始，奏越南南方共和國國歌和中國國歌。中共中央政治局委員、中共中央軍委副主席葉劍英和越南南方共和臨時革命政府外交部長阮氏萍先後在大會上發表講話。講話後，舉行贈旗儀式。大會贈送的錦旗題詞是：「向英雄的越南南方人民致敬！」阮氏萍外長贈送的錦旗題詞是：「越中兄弟般的偉大友誼和戰鬥團結萬古長青！」贈錦旗以後，全場高呼口號，大會在雄壯的國際歌聲中結束。

舉行盛大宴會歡迎阮氏萍外長

姬鵬飛譴責美野蠻北炸 促美迅速簽訂停戰協定

如美蓄意拖延戰爭，不管它拖延多久，中國人民一定支持越人民多久，直到取得徹底勝利。

【據新華社北京一九七二年十二月二十八日電】外交部長姬鵬飛今晚在人民大會堂舉行盛大宴會，熱烈歡迎越南南方共和臨時革命政府外交部長阮氏萍及其隨行人員。

國務院總理周恩來，中共中央軍委副主席葉劍英，國務院副總理李先念，中聯部長耿飈，外經部長方毅，外交部副部長喬冠華、韓念龍，外貿部副部長李強，國防部副部長蕭勁光，北京市革命委員會主任吳德，國務院各部的女副部長陳慕華、錢正英、夏之栩等出席宴會。

越南南方共和國駐中國大使阮文廣、越南民主共和國駐中國大使吳船和這兩個大使館的外交官員，越南民主共和國外貿部副部長李班，以阮文貝為團長的越南南方青年解放聯合會代表團，以及在北京的其他越南同志應邀出席宴會。

柬埔寨王國民族團結政府外交大臣沙林察和夫人應邀出席宴會。宴會廳裏並排懸掛着越南南方共和國國旗和中國國旗。樂隊演奏了「九號公路大捷」、「為解放軍鎮戰功」、「友誼傳四海」、「美帝國主義從越南南方滾出去」等越南和中國的革命歌曲。賓主不斷舉杯祝賀越南人民抗美救國戰爭的偉大勝利，祝願中越兩國人民的兄弟情誼和戰鬥團結萬古長青。

姬鵬飛外長和阮氏萍外長先後在宴會上講話。

姬鵬飛外長在講話中說，中國政府和中國人民，強烈譴責美帝國主義野蠻轟炸越南民主共和國的罪惡行徑，強烈譴責美國政府破壞簽訂和平協定、拖延侵略戰爭的頑固立場。他說，我們堅決遵循毛主席的教導，全力支援越南人民的抗美救國鬥爭。美國必須立即停止對越南民主共和國的轟炸，迅速回到談判桌上，迅速簽訂「關於結束戰爭、恢復越南和平的協定」。如果美國蓄意繼續拖延戰爭，那麼，不管它拖延多久，中國人民一定支持越南人民多久，直到取得徹底的勝利。

阮氏萍外長在講話中憤怒譴責美國政府出爾反爾，竭力拖延和平協定的簽訂，並且在越南南北方進行瘋狂戰爭行動的滔天罪行。阮氏萍外長說，越南人民十分擁護和平，但是這種和平必須是在獨立和自由基礎上的和平。越南南方共和臨時革命政府和越南民主共和國政府已經表現出高度的誠意和靈活性，要求美國政府必須嚴格不拖延地簽訂十月二十日所達成的協議。如果美帝國主義仍然頑固地拒絕停止推行其戰爭「越南化」政策，拒絕停止對越南民主共和國的轟炸、襲擊和封鎖，仍然企圖用炸彈來迫使我國人民接受美國的新殖民主義的條件，那麼，越南南方人民將和全國同胞一道更加高舉「決戰決勝」的旗幟，並同兄弟的柬埔寨人民和老撾人民並肩戰鬥，堅決把抗美救國鬥爭進行到徹底勝利，實現一個獨立、和平、中立和繁榮的越南南方，[illegible]統一團圓。

姬鵬飛外長和阮氏萍外長講話後，樂隊分別演奏越南南方共和國國歌和中國國歌。

出席宴會的還有政府部門、中國人民解放軍各總部和軍種、北京衛戍區、對外友協的負責人。

各國駐中國使節也應邀出席宴會。

周恩來總理會見阮氏萍外長時熱烈握手。（新華社傳真圖片）

周總理會見阮氏萍

進行了十分親切友好談話　阮文廣吳船參加會見

周總理和喬冠華會見加友人文幼章夫婦

【新華社北京一九七二年十二月二十八日電】周恩來總理今天下午六時會見了越南南方共和臨時革命政府外交部長阮氏萍及其隨行人員，同他們進行了十分親切友好的談話。

越南南方共和國駐中國大使阮文廣，越南民主共和國駐中國大使吳船，參加了會見。

參加會見還有外經部長方毅，外貿部副部長李強，中國人民解放軍副總參謀長彭紹輝，外交部部長助理王海容，以及有關方面負責人陸維釗、路途、梁楓、高建中等。

【新華社北京一九七二年十二月二十八日電】國務院總理周恩來，外交部副部長喬冠華，今天晚上會見了加拿大友好人士文幼章夫婦，同他們進行了友好的談話。

會見時在座的有有關方面負責人和工作人員有章文晉、丁雪松、吳遠沂、于長潤、沈若芸、姚進榮。

照目前被擊墜率統計

美B52損失難彌補

三個月內全部報銷

華盛頓軍事觀察家估計

【路透社華盛頓二十九日電】這裏的軍事觀察家估計，假如美國保持目前比率繼續轟炸北越，同時，北越又繼續以目前的比率擊落B五二飛機，那麼，可能不出三個月，美國的B五二轟炸機就要報銷。

據美國國防部報道，自十二月十八日開始恢復轟炸以來，美國已損失十四架這種八引擎空中堡壘。北越則說，到昨晚為止已擊落三十三架。

美國共有兩百架B五二機，但是只有一百四十架可以派用。有許多架是屬於戰略空軍司令部的，是組成美國核阻嚇部隊的一部分。

可以派用的B五二轟炸機，相信其中約有一半是以泰國和關島為基地，專門轟炸南北越以及老撾境內的運輸線。這種B五二機在將近二十年前建造時，每架約值八百萬美元。

以每十天損失十四架的比率來計算——其中有三十六小時因耶誕停炸，那麼，一百三十一天或者五月八日左右，這些B五二機便將全部報銷。如按河內報道的每十天擊落三十三架的比率計算，則四月二十八日擊落的將是最後一架。

姚文元會見越南方青年

同他們進行了十分親切友好的談話

【新華社北京一九七二年十二月二十八日電】中共中央政治局委員姚文元同志，今晚會見了越南南方青年解放聯合會代表團團長阮文貝和團員阮氏青翠、阮氏八、黃善，同他們進行了十分親切友好的談話。

阮文廣大使、吳船大使和陳平參贊等越南同志參加了會見。

我有關方面負責人和工作人員張香山、匡聚亮、謝靜宜、甘遒、毛實忠、賈學謙、丁柴浩、韓乘智、朱福丹、蔡國英、呂輝祥和中國人民解放軍戰鬥英雄李雲龍、草原英雄小姐妹中的姐姐龍梅，以及首都青年代表也參加了會見。

加發表移民新例

准旅客臨時就業

【美聯社渥太華二十九日電】加拿大移民部長安德拉斯今天宣佈新移民條例，根據這些條例，訪問加拿大的旅客將獲准臨時工作。

新條例由一九七三年一月一日生效。新條例規定，訪問加拿大的旅客如願意工作，可以申請臨時就業簽證。

中國紅會捐款百萬

慰問尼加拉瓜災民

內五十萬元是藥品等物資餘為現款

【新華社北京一九七二年十二月二十八日電】中國紅十字會十二月二十八日打電報給尼加拉瓜紅十字會，慰問最近因嚴重地震受災的尼加拉瓜人民。

電報說：「驚悉貴國首都馬那瓜遭受強烈地震，造成嚴重損失。中國人民和中國紅十字會對受災人民極為關切。」

電報說：「中國紅十字會決定捐贈價值人民幣五十萬元的物資（藥品、罐頭食品、針織品）和現款人民幣五十萬元，幫助受災人民克服困難，並請轉達中國人民對貴國災區人民的深切的同情和慰問。」

東莞連續六年畝產逾千斤

今年蔗麻香蕉增兩至六成

全縣七成水田三成多旱地實現了旱澇保收

【據新華社廣州一九七二年十二月二十九日電】中共廣東省東莞縣委在農業學大寨運動中，認真貫徹執行「以糧為綱，全面發展」方針，落實黨的各項政策，有力地促進了農、林、牧、副、漁業全面發展。一九六五年以來，全縣糧食平均畝產量連續八年超「綱要」；一九六七年起，連續六年超千斤，總產量逐年上升。去年和今年這個縣向國家交售的糧食每年達四億斤。現在全縣生豬飼養量，按農業人口計算，平均一人有豬一頭。

今年全縣各社隊賣給國家的生豬共有二十八萬頭，比去年多七千頭左右。今年漁業總產量達到一百八十五萬斤，比去年增長百分之五。今年花生、黃麻、甘蔗和香蕉等經濟作物的產量，比去年分別增長了兩成到六成。隨着生產的發展，人民公社的積累不斷增多，社員生活水平逐步提高。

東莞縣在珠江口東邊。全縣有耕地一百二十萬畝，平均每人一畝一分多地。

東莞縣委在執行「以糧為綱，全面發展」方針的過程中，注意解決各種矛盾。縣委總結和推廣了群眾創造的各種擴大耕地面積和提高複種指數的經驗，來解決糧食作物與經濟作物爭地的矛盾。一年來，全縣圍海造田和開荒造田擴大了耕地面積三萬多畝。目前全縣複種指數已經達到百分之二百一十。各社隊因地制宜推廣了「兩稻一麻」、「兩稻一魚」、「兩稻一綠肥」以及糧食作物、油料作物和糖料作物三套種，或在旱地實行糧食作物、油料作物、糖料作物和蔬菜三套種或四套種等耕作制度，都獲得成功。今年全縣各社隊把冬種作為一造來抓，冬種的面積比去年擴大了一倍以上。由於成功地推廣了這些新耕作制度，土地的增產潛力得到進一步發揮。全縣糧食平均畝產超千斤以後，又湧現了一批高產更高產的社隊，有的一造跨「綱要」，有的全年平均畝產接近兩千斤。

幾年以來，東莞縣委努力發展農業機械化事業，現在，農田排灌、農作物脫粒和農產品加工已經基本上實現了機械化和半機械化。

在水利方面，這個縣早在一九五八年就開始修建了一些山塘、水庫，一九六五年在國家幫助下興建了一批電動排灌站。一九七〇年又興建了東江引水工程，使農田灌溉面積大大擴大。幾年來，水鄉地區利用潮水的落差，自力更生地興建了一批潮汐水輪泵站，既可以擴大農田灌溉面積五萬畝，又可以用來發電。近年來，丘陵地區又修建了小型山塘、水庫一千多個，小水電站五十八座。目前，全縣有百分之七十的水田和三分之一的旱地已經實現了旱澇保收。

鎮定應戰的河內

——美國的「大屠殺手法」失靈了

索拉瓦爾

外國記者目擊濫炸平民

美國總統的「大屠殺手法」——已經不能使北越人民驚慌了。這是對美國空襲的叫法——

儘管美國轟炸河內已進入第十一天，但今天每一位觀察家都有這樣的看法。駐在這個北越首府的外國僑民都在問：這種空襲何時了？

因為轟炸已不再是戰鬥轟炸機空襲市郊的事件，而是成批成批的B五二巨型轟炸機在河內市中心投下大量炸彈，而且往往在夜間對平民居住地區的濫炸。外國記者已親眼看見轟炸的後果。

擁水供應如恆人民冷靜

但是，據觀察家說，假如美國人想對飽受戰爭折磨的北越人民散播驚慌，他們並未成功。河內市民最初對美國這種戰爭升級的殘暴感到詫異，後來很快便恢復他們的冷靜了。

天黑以後，水電供應切斷了。雖然有時僅僅幾小時，他們也設置臨時供應系統，供應這些必需的利便。而且，他們盡力保證外國僑民水電不缺。雖然如此，新聞記者有時還得在燭光下寫通訊稿，或者以很少量的水洗澡。

儘管當局多次下疏散令，但首都的基本工人仍然堅守崗位。雖然一些出售非必需品的商店已停止營業了，糧食供應是保證的。

由於空襲和空襲警報頻繁而緊急，河內大部分的生活現在已有一部分變成了穴居人城市的習慣，市民聽到第一次警報汽笛，即迅速到防空室。必要時，他們在那裏睡覺，也在那裏吃飯，在那裏等到警報解除。

儘管重重困難，死傷人數不斷在增加，但是民氣仍然高昂，路上行人是仍露着笑容的。

「我們是不會屈服的」

可是，人們也流露出戰鬥準備和戰鬥意識的性。這些跡象以前是沒有這樣顯著的。住在河內的外國人常常聽到各樣年紀的人，甚至兒童，用越南話說：「尼克松是個騙子，但是他騙不了我們。」

在政治圈子裏，人們也流露出同樣的情感，雖然他們的語言比較謹慎。「經過三十年的戰鬥和犧牲，我們是不會屈服的。」這是在這裏聽到的一種意見。

河內市內的大夫和外科醫生都是堅守崗位的人員，他們往往把防空室改變為臨時手術室，日夜進行手術搶救在空襲中受傷者。

轟炸民用機場用心何在？

這裏的觀察家在討論來自華盛頓和西貢的，說美國的轟炸機炸的不過是「軍事目標」的報道時指出，以加林民用機場當作軍事目標，這是難以想像的。因為直至數天前被炸的時候為止，該機場仍是主要跑道一同是以莫斯科和北京來的長途飛行客機使用的。

由於這個機場對長程班機關閉，美國歌唱家瓊·貝茲以及月初到達河內的三位美籍和平主義者上週被滯留在這裏。

觀察家們又指出，在河內市中區的一條剛擴的街道，曾經發現一枚殺傷彈的彈殼。他們問：「難道這條街也是軍事目標？」

觀察家又說，美國的炸彈也炸毀醫院。白梅醫院已在被炸毀之列。河內電台轉播站也曾被炸。他們問：美國軍事司令部的盧塗的緘默也許就是為了這個原因吧？（法新社河內二十九日電）

歐洲推廣新接生法

用真空吸取器助產

不用麻醉藥並可減少母嬰危險

【美聯社洛杉磯二十九日電】一項醫院研究材料證實，在歐洲廣泛使用的一種接生方法，可以不需要用麻醉藥，並且可以減少傷害嬰兒和母親的危險。

保羅醫生今天說，最近在這裏的婦科醫院研究成功的結果表示：在許多接生的情況下，使用真空吸取器比使用鉗子好得多。

這種吸取器包括一隻杯子，當胎兒尚在母體陰道內時，將這隻杯子放在胎兒頭部。然後杯內的空氣抽掉使壓力增加。

革命歌曲新唱片

M906　毛主席您是我們心中的紅太陽　——革命歌曲七首
M950　我愛北京天安門　——　青少年歌曲十四首
M948　井岡山上太陽紅　——　革命歌曲十三首
M949　陽光燦爛照紅旗　——　革命歌曲十二首
M951　我們的朋友遍天下　——　革命歌曲七首
M917　陝甘寧邊區革命民歌五首　（歌曲、樂曲）
（以上均為10吋密紋唱片，每張定價6.80元）
XM1038　革命歷史歌曲十首　（管弦樂）
XM1039　運動員進行曲　（軍樂・四首）
（以上為7吋密紋唱片，每張定價3.30元）

香港總經銷：百利唱片公司　電話：H238716
各大國貨公司、書店、唱片行、戲院小賣部均有代售

反對美以侵略和超級大國控制
阿拉伯人民正義鬥爭揭開新頁

新華社記者

一九七二年阿拉伯人民反對美以侵略和超級大國控制，要求自己掌握自己命運的鬥爭，揭開了新的一頁。

在兩個超級大國强加於中東的「不戰不和」的僵局下，阿拉伯人民爲收復被侵佔的土地、恢復巴勒斯坦人民的民族權利進行了英勇的鬥爭。在一九七二年一年中，巴勒斯坦人民和游擊隊克服種種困難，堅持武裝鬥爭，不斷給以色列侵略者以打擊；埃及、敍利亞、黎巴嫩等國人民和軍隊爲保衛祖國而戰鬥，他們多次擊退了以色列的軍事挑釁和武裝侵犯；阿拉伯國家和人民之間的反帝團結正在進一步加强。在阿拉伯人民反對之下，由一個超級大國策劃而得到另一個超級大國默許的「侯賽因計劃」以及其他圖謀扼殺巴勒斯坦革命和對阿拉伯國家實行各個擊破的陰謀，至今都不能得逞。阿拉伯人民英勇正義的鬥爭得到了世界人民的支持和讚揚。

擺脫「不戰不和」的枷鎖

兩個超級大國爭奪中東給阿拉伯人民帶來了深重的災難。在它們强加的「不戰不和」的枷鎖下，阿拉伯國家大片領土繼續爲以色列霸佔，一百多萬被趕出家園的巴勒斯坦人民的苦難在延續。被公開的强盜搶走的東西還沒奪回，家裏又要防範另一個賊。

阿拉伯人民從痛苦的經驗中看到：「不戰不和」完全是兩個超級大國爭霸中東的產物。爲了爭奪勢力範圍，爭奪中東的戰略地位和石油資源，美蘇雙方都需要在中東保持一個既緊張而又不發生美蘇直接軍事對抗的局面。它們一方面各施伎倆，拚命爭奪；另一方面通過莫斯科首腦會談和其他途徑，暗中達成避免直接軍事對抗的默契，以阿拉伯民族利益爲籌碼，進行反革命政治交易。

在這場爭奪戰中，美帝國主義力圖用「不戰不和」的僵局，把「六·五」戰爭的侵略後果以某種形式强加於阿拉伯人民。美帝繼續武裝以色列，指使它向阿拉伯國家武裝進攻和挑釁，同時又設置形形色色的「部分解決」的政治圈套，就是爲了這一目的。蘇修社會帝國主義儘管口頭上也譴責美以侵略，實際上正如一家阿拉伯報紙所指出的：「蘇聯謀求把目前的現狀確立下來，並進而使它僵化，以便使蘇聯自己得以牢牢地控制這個地區，讓這個地區永遠處於弱小和有求於蘇聯的狀態。」

阿拉伯世界的輿論廣泛地揭露了超級大國强加於中東的「不戰不和」的僵局。要求擺脫兩霸控制，打破僵局，解放被佔領的阿拉伯領土，恢復巴勒斯坦人民的民族權利，已成爲今年阿拉伯世界的强烈呼聲。

撕去「友誼」的面紗

公開的敵人是比較容易對付的，那種偽裝成朋友的敵人却防不勝防。科威特「輿論報」指出，這樣的人是「戴着友誼的面紗來掩蓋它的敵意」的。在過去的一年裏，蘇修社會帝國主義所披戴的「友誼」面紗終於被阿拉伯人民揭破了。

社會帝國主義不是以向阿拉伯國家出售武器來標榜它的「友誼」和「援助」的嗎？但是，它出售的武器却有幾個「不」：不賣給進攻性武器；賣給的武器也不許用來收復失地；不供應充分的彈藥和零件；有些武器則根本不交給人家，而控制在自己的軍事人員手裏。埃及「金字塔報」對這種武器「援助」作了恰如其分的評價：「蘇聯在埃及的軍事力量成爲裝飾性的東西——徒有形式，不起作用。」

蘇聯武器對抵抗美以侵略而言是裝飾品，但是，對於控制、干涉、掠奪受「援」國而言，這些武器倒成了真正的「武器」。緊跟着蘇聯武器而來的是特權，要基地，要資源。埃及「今日消息」周刊指出：「蘇聯作爲裝飾品商人得到了好處却沒有滿足埃及的需要。」

一九七二年阿拉伯人民對社會帝國主義的憤怒再次出現了爆發點，在蘇修一再拒絕提供進攻性武器之後，埃及總統薩達特七月十八日宣佈「結束蘇聯軍事顧問在埃及的使命」，並且宣佈蘇聯在埃及領土上建立的軍事設施和裝備爲埃及所有。埃及政府這一果敢決定，得到埃及人民的熱烈支持和阿拉伯輿論的廣泛讚揚，在全世界引起了强烈的反應。

蘇聯同美國達成默契，把國內的猶太人大量遷移到以色列，使它頭上的「友誼」面紗被撕得粉碎。據以色列官方宣佈，一九七二年以來已有三萬名猶太人從蘇聯移居以色列。這個數字超過了過去十一年的總和。

深受以色列侵略之害的阿拉伯人民，深知向阿拉伯土地上大量移遷猶太人意味着什麼。從一九一七年「貝爾福宣言」出籠到現在，在巴勒斯坦的猶太人從五萬增加到三百多萬，以色列在三次侵略戰爭中霸佔了巴勒斯坦和阿拉伯國家共約七萬平方公里的土地，使一百多萬巴勒斯坦人失去了家園。這個血的教訓，阿拉伯人永遠不會忘卻。

但是，口口聲聲說給「支援」阿拉伯人民消除美以侵略後果的蘇聯當局，今年以來却以前所未有的速度，大量向以色列輸送猶太人。阿拉伯人民看到：原來這個「朋友」就是這樣來「援助」阿拉伯人民消除美以侵略後果的！埃及「今日消息」周刊一針見血地指出：「如果說美國正在向以色列供應武器，那麼蘇聯正在向以色列供應使用這些武器的移民。」

掌握勝利的鑰匙

很久以來，一些大國的報刊一直在爭論着解決中東問題的鑰匙是在華盛頓還是在莫斯科。但是，有遠見的阿拉伯輿論指出：「不，全不是！而是在阿拉伯人民自己手裏！」依靠自己的力量，加强自己隊伍的團結，堅持持久的鬥爭，這就是勝利的鑰匙。

阿爾及利亞革命委員會主席布邁丁指出，阿拉伯人不應該依靠蘇聯或美國來解決他們同以色列的衝突。巴勒斯坦民族解放運動（法塔赫）人的「前進」周刊强調：「美蘇當中任何一國或任何所謂的大國都無權決定世界的命運，或世界任何國家人民的命運」，「受到革命和解放精神鼓舞的二十世紀後期的人民更有能力依靠自己，依靠自己的資源解決他們的問題」。

在一九七二年一年中，阿拉伯世界採取了許多行動來加强自己隊伍的團結，協調彼此的立場。四月在開羅召開的巴勒斯坦全國委員會緊急會議和巴勒斯坦人民大會，是加强巴勒斯坦人民內部的團結，堅持武裝鬥爭，爭取革命勝利的重要步驟。阿拉伯各國領導人之間今年進行了多次的互訪。一些阿拉伯國家採取不同的形式實行聯合。阿拉伯聯盟九月在開羅舉行的會議和十一月在科威特舉行的阿拉伯國家外長和國防部長會議，都反映出阿拉伯國家希望通過不懈的努力，動員阿拉伯內部的潛力，聯合對敵。

今天，阿拉伯人民反侵略、反控制的鬥爭，同地中海國家要求趕走美、蘇艦隊，使地中海成爲安全之海的鬥爭，海洋國家要求擺脫超級大國的鬥爭，中東石油生產國維護本國權益的鬥爭，正在匯合起來，連成一片。它顯示了中東地區的人民決不容許超級大國任意宰割，決不聽任强權政治任意擺佈，要自己決定自己命運的共同意志。

阿拉伯人民的正義鬥爭，同亞非拉第三世界反對兩霸的鬥爭緊密相連，同歐洲國家要求擺脫兩霸控制、獨立自主的潮流彼此呼應。在世界各國人民的同情和支持下，一億阿拉伯人民依靠自己的力量，加强團結，堅持持久鬥爭，必將取得勝利！

【新華社北京一九七二年十二月二十九日電】

抗議美北炸浪潮席捲全球
美二百多科學家責美暴行
澳洲海員不替美輪船裝卸
新西蘭示威者扯下美大使館國旗焚燒

美國【據新華社北京一九七二年十二月二十九日電】華盛頓消息：美國一些著名科學家十二月二十八日在華盛頓發表聯合聲明，譴責美國政府轟炸越南民主共和國。

這些科學家在聯合聲明中說，美國轟炸越南北方是「空前的屠殺和破壞暴行」。聲明說：「我們作爲美國人，作爲科學家，必須公開反對殘暴地濫用科學成果以造成死亡和破壞。」

據報道，有二百七十名科學家在一份譴責美國轟炸越南北方的宣言上簽了名。

二十八日中午，二百多名反對美國在印度支那進行侵略戰爭的羣衆，其中很多是科學家，在華盛頓的一個公園裏舉行抗議集會。

【法新社華盛頓二十九日電】十八名民主黨衆議員今天致信民主黨主席斯特勞斯，要求他召開民主黨全國委員會特別會議，動員輿論反對轟炸越南。

這十八名議員又致信衆院議長艾伯特，要求所有民主黨議員一致贊成簽署美國與北越之間的和平條約。

澳洲【法新社悉尼二十九日電】澳洲海員工會已下令禁止替所有美國船隻裝卸，這項禁令可能已擴大到其他工會，並且影響及於進出澳洲的所有貨運的百分之二十。

澳洲海員工會已實行這項禁令，爲的是抗議美國再炸北越。

目前，海員們的行動只影響在澳洲處理的貨運的百分之二。

不過今天，碼頭工會悉尼支會已決定從下星期三起，不給掛美國旗的船隻提供勞工。其他海事和江邊工會已開會，預定討論擴大這項禁令。

美國貨運公司會官人說，假如海員們的行動擴大，它可能影響到美國以外的其他國家登記的所有美國船隻，並且可能影響到進出澳洲的所有貨運的百分之二十。

第一批受到這項禁令影響的船隻之一，將是美國太平洋—遠東航綫公司屬下的客貨輪「寶特利」號。這艘客貨輪預定於下星期三駛抵悉尼。

新西蘭【路透社惠靈頓二十九日電】反越戰示威者今天在這裏扯下懸掛在美國大使館上的美國旗，並將該旗焚燬。

一名警察企圖搶回他的美國旗時，他的手部被輕微燒傷。

這幅美國旗被八十多名示威者從大使館上除下，拋在街上。

挪威【路透社奧斯陸二十九日電】挪威今天要求美國停止轟炸北越，並說對美國的好意可能受到危害。

挪威外交部長瓦爾維克今天接見挪威通訊社記者時說：假如轟炸繼續，挪威政府將徹底討論越南局勢。

意大利【法新社羅馬二十九日電】意大利政府今天宣佈，鑒於意大利人對於美國北炸的民情，外交部長莫羅再次要求美國停止轟炸北越。

十二月二十二日，奧地利對美國說，對於美國恢復轟炸表示「深切關切」。

比利時【法新社布魯塞爾二十九日電】比利時代理外交部長法耶特今天召見美國大使斯特勞斯—休普，通知他比利時輿論由於美國恢復轟炸北越以及平民傷亡數字之高引起的深刻的反感。

同時，在列日約有代表五十個不同組織的四百人，舉行反對越戰的街頭示威。這次示威是當地工會發起的和平團體組織的。

示威羣衆向當局遞交一份請願書，抗議「美國的可恥態度」，並要求議會「充份表示比利時人民對於這種滅絕性的殺戮的感情」。

荷蘭【路透社海牙二十九日電】抗議美國恢復轟炸北越的信件和電報，今天仍源源不絕投遞到這裏的美國大使館。

美國大使館發言人今天說，直到目前爲止，這裏的美國大使館已收到來自荷蘭各階層的約一百二十封抗議書。但是，大部分的抗議書是來自各宗教組織。

荷蘭教會理事會今天呼籲，向荷蘭美國大使館遞交一封全國性的請願書，請願書的簽名運動將於明天開始。

荷蘭各城市明天將舉行抗議示威。

法國【路透社巴黎二十九日電】美國恢復轟炸北越的行動，引起了國際上的一個抗議浪潮，各個組織和政治黨派都紛紛舉行集會，示威和發出正式抗議。今天，這個浪潮又加强了。

【法新社巴黎二十九日電】這裏的一個國際和平主義者團體，今天在這裏的國際教友會中心起草一份請願書，要求採取行動，迫使美國總統尼克松停止轟炸北越。

瑞士【路透社蘇黎世二十九日電】蘇黎世和市的社會民主黨今天要求聯邦內閣明白表示，瑞士人民反對北炸。社會民主黨在四黨聯合內閣的七個席位中佔有兩個。

西德【美聯社西德波恩二十九日電】六名執政的社會民主黨議員，今天要求美國總統尼克松立即停止轟炸北越。他們說，這樣的轟炸，就同納粹德國在西班牙內戰中轟炸平民的恐怖手段一樣。

這六名議員在致尼克松的電報中說，他們在電視中證實了美國轟炸越南，已違反了作爲二次大戰中擊敗納粹的勝利者的美國的道義立場。

他們說，今天，美國戰爭機器恐嚇要在一場不宣而戰的戰爭中，毀滅越南的所有生命。他們譴責美國轟炸不設防城市、醫院和學校，又說，在這裏，戰勝非正義和暴力的二次大戰勝利者的高度道德，目前正在以極其非法的方式被削減至蕩然無存了。」

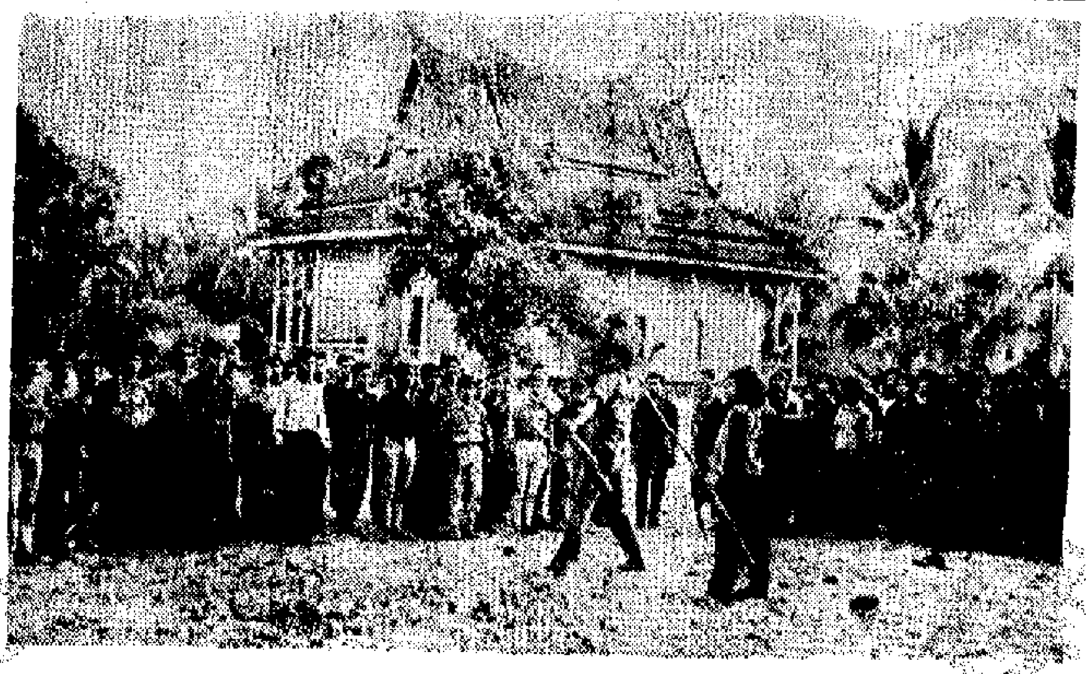

柬埔寨解放區新貌

柬埔寨解放區人民積極參加生產鬥爭，建設高棉保衛祖國的事業。（新華社照片）

挪奧意比促美停炸
巴黎續有示威集會
抗議信件源源寄到海牙美使館

與此同時，居挪威政治支配地位的工黨今天號召全國七個政黨，於一月二日開會。工黨主席前任首相布拉特里說，這次會議的目的就是要討論各政黨對越戰最新發展應持的共同立場。後來，各政黨領袖說，他們已同意參加會議，討論一項共同宣言。

一週前，布拉特里以挪威工黨和職工大會主席的名義，曾打電報給美國總統尼克松，並要求美國恢復實質性的和平談判。

奧地利【法新社維也納二十九日電】奧地利執政的社會黨今天要求立即停止在越南的絕滅性屠殺。社會黨說，使節日氣氛蒙上陰影，已經引起普遍的憤怒。

美機又襲醫療目標
轟炸河內梅香醫院

【法新社河內二十八日電】這裏的醫務人員說，美國轟炸機今天日間轟炸另一間醫院。

今天被美機轟炸的是梅香醫院，位於上星期被炸毀的白梅醫院附近。

今天，河內幾乎一直處在空襲警報中。據統計，今天中午的轟炸是美國自十二月十八日華盛頓恢復轟炸北越二十度線以北以來，美機的第五十六次轟炸。

僑居巴黎越南人
發表聲明促停炸

【路透社巴黎二十九日電】僑居巴黎的越南人，今天要求美國總統尼克松停止轟炸北越，並且恢復巴黎和平談判。

他們說：「我們要求美國政府立即停止轟炸北越，在嚴肅的態度中恢復談判，並且立即簽署兩方面在十月中達成的和平協議」。

他們的要求以一項公報方式發表。這項公報是約一千名僑居法國的越南人昨晚開會通過的決議。

佔領以使館人員
由曼谷飛抵開羅

【美聯社開羅二十九日電】一架載有四名「黑九月」阿拉伯人的飛機，今天在機場着陸，這四名阿拉伯人曾經佔領以色列駐曼谷大使館，並將六名人質扣留了差不多十九小時。

飛機上還載有八名泰國官員，其中包括兩名內閣閣員，他們同意陪同四名阿拉伯人，作爲釋放以色列人的交換條件。

這四名阿拉伯人到達開羅後，隨即離去。政府官員說，這四名阿拉伯人在機場未獲准向記者談話。

印尼龍目地區歉收
十四萬居民陷飢饉

【法新社雅加達二十九日電】這裏今天報道，印尼東部小巽他群島龍目中部，由於長期的乾旱而造成穀物失收，那裏的十四萬居民已面臨嚴重飢餓。

據今天的報道說，這個數目佔全州人口百分之十。如果一月前救濟物資還未運到那裏，那麼，將有百分之十五的人口可能餓死。

高加索上週山崩
幾條鄉村被淹埋

【美聯社莫斯科二十九日電】由於高加索山區發生山崩，好幾個鄉村被掩埋，旅客被阻在途中。數百人被隔絕已有一星期了。

「共青真理報」今天報道這項消息說，發生山崩之後三天，外間當局才知道。

山上積雪崩塌，掩去房屋，截斷電線，至於有否造成死亡，該報沒有報道。蘇聯報紙極少報道他們本國的死亡數字的。

外論選譯

和平在眼前　但沒有抓住
——美國報刊評論美國北炸政策

美「紐約時報」十二月二十四日刊載特斯利·蓋爾布和安東尼·萊克在華盛頓寫的一篇文章，題爲「這將是美國的困境？」摘要如下：

（「紐約時報」編者注：特斯利·蓋爾布是布魯金斯研究所的高級研究員，安東尼·萊克目前在卡內基國際和平基金會和外交學會寫關於對外政策的書。）

美國的和平過去已經在眼前，和平現在仍然在眼前，但是沒有抓住。

人們看一下亨利·基辛格在十二月十六日發表的關於越南的談話，就感到痛心和失望。失望又變成憤怒，憤怒又變成更大的失望，因爲上星期一消息傳來，美國轟炸機再次在轟擊整個北越，居民中心受到轟擊，又有一些飛機喪失。

轟炸機是預示前途暗淡的徵兆。如果不作出謀求和平的決定，美國將繼續在海外採取戰爭行動，而美國人對此幾乎無所作爲——也幾乎不可能有所作爲。

基辛格談話的底層

在基辛格的談話底層深處透露，在十月和十一月之間美國的立場從根本上變硬了。十月份，尼克松總統同意像一九五四年日內瓦協議中規定的那樣關於用和平手段重新統一越南的概念。而且我們在實際上接受了關於目前在南越存在兩個政府和兩支軍隊的原則。但是在十一月——引基辛格先生的話——「我們要在協議中多少提到一些」不會多麼含糊、多麼間接……它將表明越南的兩部分將彼此和平相處，而且任何一方都不會用武力把自己的解決辦法強加給對方。」

北越人顯然把這一點解釋爲，這是要求他們放棄他們堅持的主張：目前在南方有兩個合法的行政機構——西貢和臨時革命政府。如果他們接受這個主張，就不能不使阮文紹得到對整個南越的主權。這將意味着北越人將根本上出賣他們的盟友。

爲什麼美國會發生這個變化——不管它是由於阮文紹對十月協議反應的強烈，是由於總統已經重新估量，還是由於河內在十月採取了軍事行動——其原因都不算重要的，而更重要的還是發生了變化這件事本身。現在我們是處於保持原狀的談判中，而不是處於保持現狀的停火中。美國再次像一個被簡單化了的可是還不到滿足的孩子那樣在跟北越。我們的轟炸機也許能強使對方作出一些策略上的新的讓步，但是它們不可能迫使河內作出原則上的或事實上的投降。

看來前途只有這樣

基辛格先生說，協議已經百分之九十九完成了。河內說十月份的協議仍然是百分之百地可以接受的。美國的和平仍然能夠抓住的，如果美國不要求「不僅僅是停戰」的話。我們仍然能夠在越南雙方之間擔任經紀人，因爲越南雙方的利益是不可調和地衝突的，我們可以把力量集中在那些對我們最直接有關係的問題上。

利用停火已經在手頭的停戰使我們的俘虜獲釋，並且使我們擺脫戰爭。我們仍然能夠抓住這個機會把美國的前途和越南這個泥坑分開。

如果我們不這樣做，看來前途將會這樣：在越南，將再進行戰鬥，將再用美國炸彈來彌補西貢部隊的持久劣勢，將再有老百姓死在我們的炸彈下面，美國的俘虜也將增加。

×　×

美國「洛杉磯時報」十二月二十日發表一篇社論，題爲「尼克松的可悲的絕望步驟」，摘要如下：

尼克松的絕望情緒

如果說美國擴大在越南的轟炸有什麼新的地方的話，那就是尼克松總統所暴露出來的絕望情緒。今年二月，在他報告了他爲實現和平所做的秘密努力遭到失敗之後不久，他說，美國不會因而不敢撤軍，但是將更多地依靠戰爭的越南化。後來，共產黨的春季攻勢突出表明越南化計劃失敗了。總統親自承認，如果美國不對北越進行大規模的轟炸和封鎖，南越在這次攻擊之後是無法繼續存在下去的。現在的局勢是：

——決定美國撤軍的時間表的將是北越人，而不是美國總統。尼克松總統已保證在河內按照他的條件接受和平以前，美國的戰爭行動將繼續下去。

——尼克松先生在他的任期進入第五年的時候，正在試圖在十萬多人仍然留在戰區的情況下使美國擺脫這場戰爭。由於地面部隊的撤退，美國的傷亡人數已接近於零。但是美國戰俘達五百五十四人，在戰鬥中失蹤的人達一千一百五十六人。

白宮爲中斷的轟炸繼續以空前猛烈的程度進行。爲什麼進行轟炸？白宮說，爲了阻止共產黨的另一次攻勢，阻止共產黨集結兵力。這是必要的。這真奇怪。因爲尼克松曾在十月五日告訴我們說，「敵人的攻勢已受到嚴重打擊」。而且自從五月十一日以來北越沿岸已經佈了雷。

那個協定爲什麼不符合

白宮表示，這次轟炸的必要是爲了提醒河內：美國的力量和它願意使用這種力量，以便達成通過談判取得一項解決辦法而不斷施加壓力。確實，誰能不安的世界對於美國使用軍事力量的這種火行爲感到害怕。河內從來不曾免於美國的這種壓力，因爲在十一月間，當和平的希望達到頂點的時候，美國還向印度支那投了十萬零七百噸炸彈，在戰爭史上，按每月從空中造成的破壞來說，這是數字最高的第三個月。

全世界都對已經談判的僵局極爲失望。但是重新恢復殘暴行爲的作法是不會引導大家實現和平的。這是逃避現實。

尼克松先生曾在十月份拒絕了一項本來會使俘虜和一切其他美國人從印度支那回來的協定。如果那個協定是不符合國家的利益，請讓我們知道爲什麼不符合，這些和平條件也許不是十全十美的，但是現在展現在眼前的另一個辦法並不會更好一些。

縱橫談

關於美將被迫停炸的傳說

反對美國北炸的聲浪，在世界各地越來越强烈了。

昨天，意大利熱那亞工人開始拒絕卸美國輪船的貨物，新西蘭首都惠靈頓示威羣衆扯下了美國大使館的美國旗，並將它焚燬。

丹麥工聯會主席呼籲歐洲十五國抵制美貨，他將在新年時與各國工會領袖進行討論。

歐洲的好幾個國家政府對於美國的行動表示譴責，有的政府並且召見美國大使，當面提出抗議。

我國首都北京昨天也舉行了萬人大會，熱烈歡迎越南南方共和臨時革命政府外交部長阮氏萍，表示了七億人民對越南人民的抗美救國戰爭的堅決支持。

大概是爲了緩和國際輿論的壓力，華盛頓昨天散出了準備停炸的傳說，內稱美國當局將於星期六（即今天）宣佈停止轟炸二十度線以北地區。

美國的哥倫比亞廣播公司廣播了這一傳說，英國各大報紙的華盛頓消息，也都有同樣報道。此事是否將成事實，今天就可以揭曉。

在昨天的消息中，有一份來自河內的電訊和一份來自華盛頓的電訊，值得注意。

法新社記者，自河內的報道指出，在美國B－五二巨機的狂轟濫炸之下，河內市民極爲鎮定，而且是堅決應戰。該記者一方面指出了美機的轟炸是濫炸民居，另一方面指出了越南人民絕對不會屈服。

路透社記者發自華盛頓的報道則指出，美國的B－五二型飛機，所能使用的也不過是二百架左右，但是，這次轟炸只十幾天，B－五二型飛機便損失了三十多架，按照這個比例推算下去，這種飛機用不了多久的時間，便會全部報銷。

美國當局原來的用意，乃是「以炸迫和」，想用炸彈轟炸的方式，使越南人民接受美國提出的極不合理的條件。

「以炸迫和」的手段並未奏效，反而是美國自己顯示出將難維持。

紀眉

英足球賽流感
甲組聯賽要改期

▲英國·利茲二十九日消息：英國著名足球隊利茲聯隊由於它的十個球員感染上流行性感冒，迫於要延期周六的甲組聯賽。利茲聯隊明天的賽程已全部取消。

美法均傳油畫被竊

▲美國加州二十九日消息：據警方報道，六幅現代油畫被人偷去。這批油畫估計約值二十五萬美元。

▲巴黎二十九日消息：警方說，一幅名畫在這裏南部的一間美術館內被偷去。這幅名畫價值七十五萬美元。

警方並說，由於這幅畫可能被運往外國，因此，昨天已召喚美國聯邦調查局協助搜尋。

▲馬尼拉二十九日消息：據「快郵晚報」今天報道，一名男子在菲律賓中部宿務市的一間古董店內被人偷去。

日本服迷幻藥者
今年比去年倍增

【時事社東京二十九日電】日本全國服用迷幻藥者日益增加，已成爲嚴重的社會問題。

據警察廳二十八日透露，今年一月至十一月期間，因使用迷幻藥而被檢舉的事件較之去年同期增加一倍。過去很少有此事件的北海道東北地區的增加，更爲顯著。

日本警察當局爲防止第二次迷幻藥風潮的發生，決定嚴格取締迷幻藥走私，秘密製造等情事。

在民族南越

足球聯賽今續演出
星島花墟戰警察
實力相差不遠將展開激烈爭持

下周足球賽程

【本報訊】足總昨天發表有關下周各組賽程，其中包括甲組金禧杯決賽第三場，以及外隊表演賽。

在民族解放陣線的旗幟下
越南南方軍民勝利前進

▶越南南方人民解放武裝力量的戰士，在廣治前線攻克敵軍的一個砲兵陣地。

▲越南南方廣治省海陵縣人民熱烈歡迎解放軍。

◀越南南方人民解放武裝力量反擊敵人，保衛解放區。（新華社圖片）

漢華校運今晨揭幕
男女健兒數逾千人
培僑校運昨天圓滿結束

【本報訊】漢華中學一九七二年度校運會，今晨在大球場揭幕，九時開始進場式，並有新廣播操、拳操及少年廣播操等表演，十時半進行田徑賽，下午四時半閉幕。

田徑競賽有男女九個組別，部份項目已於本月二十二日進行了預賽，今天上下午進行五十六個決賽，參加的男女運動員一千多人。還邀請友校參加接力賽。

該校已柬請該校校友及學生家長、來賓參加，倘未收到請柬、入場券的校友、家長，亦可到大球場參觀。

【又訊】培僑中學第十四屆運動會昨天舉行了閉幕式。該校校長吳康民在會上致閉幕詞時，勉勵運動員把運動會的結束作爲新的體育鍛鍊的開始。接着，由學生家長聯誼會會長和[illegible]陳麟、李孟韶、麥逢德、蕭三平等分別主持頒獎。

在昨天的比賽中，最特出是男子三千公尺和女子千五公尺公開賽。參加男子三千公尺的運動員有一百八十多人，參加女子千五公尺的也有四十多人。運動場跑道每一個角落都是參加比賽的健兒，場面熱鬧。在比賽場上，使人印象很深的是到處可見高班有經驗的同學以及擔任裁判的老師主動帶運動員做準備運動的場面，他們在技術上互相切磋，在精神上互相鼓勵。

兩天的比賽，共有二十七個項目六十四人次破了大會紀錄，三個項目四人次平大會紀錄。

閉幕式前，香島中學、拔萃書院、漢華中學、新僑中學以及中業中學參加了邀請賽。

西德聖保利足球隊昨天招待記者。圖爲該隊會長兼領隊沙治（左三）在招待會上講話。

聖保利隊昨天到港
領隊在記者招待會上介紹情況
特別讚賞仇志強喻爲活躍如貓

【本報訊】西德聖保利足球隊昨天下午從印尼飛抵香港，暫寓怡東酒店。稍事休息後，即在南華保齡場館招待記者，介紹有關該隊情況。

該隊會員兼領隊說，聖保利隊球員大部分是西德甲組球員，技術有相當造詣。鄺芝和勒臣，都是很出色的人材。鄺芝剛從西柏林轉會過來，勒臣原是丹麥門將，此次在印尼比賽受傷，能否在港上陣，頗成問題。另有史高曼、比亞、杜伯求和柏斯特四人因傷或因事沒有同來。該隊在近二十年來的戰績，地勝多負少，通常是排出「四三三」陣式。

他說，聖保利隊本月二十日往雅加達出戰印尼國家隊，以二比四見負，是因剛抵埗即於次天上陣，不習慣當地天氣之故。第二場是二十六日出戰印尼爭霸隊，以四比二勝；第三場二十八日在棉蘭勝柏迪斯冠軍隊，以六比〇勝。

沙治又說，他曾於十一月底在港觀看了南華對流浪一場比賽，看兩隊的水準很高，因此聖保利能否戰勝主隊，沒有把握。但表示他們的技術與南華相若，特別讚賞南華門將仇志強，形容仇志強是一頭貓，貓的跳躍是十分靈活的。

談到該隊與智利愛斯賓奴隊的遭遇，據說，南美球隊有不少到過西德，亦有不少西德球隊到過南美，彼此深知對方的打法，表示可以應付。該隊今日上午十一時在嘉山試腳。

客隊繼後發表出戰南華的陣容，另迎戰西德的消防的陣容和迎戰智利的南華陣容也一併公佈，現錄如下：

聖保利：賀斯基　夫　郝和勒士華拿　蘭修斯高基　加　芝　城　白朗里

消防：鄭潤如、黃文偉、高斌、仇志強、劉志威、莫尚華、張子慧、強、駱德輝、李國華、張耀國。生力軍：夏利士、廖榮熾、文錦棠、胡錦良、張海生、黃立強。

南華：仇志強、鄭潤如、王華樂、黃文偉、陳錫祥、陳細九、陳志佳、陳子慧、梁兆華、羅桂生、張朝基、強、盧德耀、陳耀雄、馮志明、昌、郭錦洪、張耀國、符志光、葉尚華

愛斯賓奴除夕到港

【本報訊】來港參加三角足球賽的智利愛斯賓奴隊職、球員二十五人，明（三十一）日乘意大利七八二號班機於下午四時二十分抵港。該隊將於明年一月二日在南華保齡場館招待記者，隨後在嘉山試腳。

花墟戰果二比一
流浪勝電話
首場預備組流浪亦告捷

【本報訊】昨在花墟舉行一場甲組足球聯賽，流浪以二比一小勝電話。預備組流浪亦勝電話三比一。觀眾逾千人。

雙方昨日表演平平，但因互攻互守，過程未算沉悶。流浪經常利用快動作搶攻對方，但不易攻破電話的密集防線，否則入球不只那麼少。電話雖然失敗，仍能主動搶攻，上下半場的一段時間內且能緊迫流浪，只因後防漏洞較大，終於失掉兩分。

在中場流浪七分鐘，流浪獲得角球，曾鏡洪開出，戴扶連頭頂，近門而落，被奇上前將球挑入網窩，首開紀錄。三十一分鐘，郭家明得到球友供應，盤球而上，盧國華截閘衝出，郭立施勁射，球越往而去。四十三分鐘，電話余國樑突施襲擊，球疾如矢，卻告越欄出界，失掉扳平機會。半場結束流浪領先一球。

易邊續戰，電話以高志剛入替麥志強，攻勢頻密。十五分鐘，國華跣出龍門救球，流浪曾鏡洪一「漏油」，被奔入網。二十八分鐘，胡禮衝出時，將球一挑入網，單俊康得球交給中鋒，直至時千長鳴，流浪乃以二比一小勝電話。

流浪曾鏡洪射球傳入電話禁區，戴扶連（左二）正欲迎球射門，但被電話門將（中）將球撥出。

明日閉幕戰
兩隊賽發獎

【本報訊】明日消防對西德聖保利足球賽的序幕戰，爲青年紅隊對南華青年白隊。明年一月七日南華對智利愛斯賓奴的序幕戰，則由足總青年隊。昨天足總發表青年紅、白兩隊陣容如下：

青年紅：王展雄、黃志偉、梁活斌、宋能仁、麥鴻志、劉錦棠、黃仲鳴、張耀東、李桂雄、周海生、郭錦安、陳世非、張永良、黃允華

青年白：黃炳耀、鄧家文、陳家宏、李國華、鄭德明、盧偉強、李國棠、馮志明、霍梓雄、彭志雄、黎榮福、馬木湘

擎柔體育
乒乓球賽

今日賽程　昨晚賽果

石印工友（下午）
合成對永強　七時
協力對印衣　九時

公民會
香港會所（下午一時一刻）
格力B對維風　八時三刻　五比一
鐵鋒A對雄風　五比一
華輝勝火華　五比〇
星火勝青少　五比〇
偉恒A勝國華　五比〇

今日各組足球賽程

甲組聯賽			
星島 對 警察	花墟球場	三時卅分
預備組聯賽下午一時三刻開始		
丙組甲聯賽		
英海軍 對 五一七	嘉山球場	三時三刻
華棒 對 警察	嘉山球場	一時一刻
乙組B組聯賽		
年華 對 海星	大坑東場	三時三刻
仁信 對 宏利	大坑東場	一時三刻
福建 對 兆昌	大坑東場	三時一刻
水利 對 伍坤	大坑東場	一時一刻

新光　珠江　最後　今天
蕾慶　南洋　與倫觀眾稱許
南華　銀都　題材故事感人
全線五場南洋銀都四場　現代七彩鉅製
群芳譜
李兆熊導演　周驄　金帆　鄭君綿　苗金鳳　江濤　何文玲　唐菁　繆騫人
明星

足球聯賽今續演出
星島花墟戰警察
實力相差不遠將展開激烈爭持
如雙方演出正常可能打成和局

【本報訊】甲組足球聯賽，今天下午三時三十分，星島與警察競逐於花墟球場；雙方的預備組隊於一時四十五分作序幕戰。

星島前天才與精工作過一場淘汰杯複賽，結果雖受挫敗，但只是一比二的一球之差，顯見他們已盡了最大的努力，以技不如人而致敗。今天與警察進行聯賽，因它滿去出賽了十場只共得八分，戰績欠理想，也只比那已比賽了九場共得六分的警察，暫時僅多兩分，看形勢雖不會介入跌班危機，那環境比較有利的警察當然也不會，但星島目前只比九巴多出三分，比元朗及東方多出四分，彼此相差不遠，倘若再有差池，不難被人趕上。因此，今天這場比賽，它的重要性一如昨天之流浪對電話。要爲積分而戰，警察的目標也是如此，而且雙方的實力又很接近，是一場「五五波」，對於爭取勝利大家都無把握，但可預料必有激烈的爭持。

以星島前天在淘汰賽中力抗精工而小挫的演出來說，他們在防守時穩紮穩打，進攻亦減少迂迴橫傳的緩慢動作，如在今天仍有如此表現，具有機會取勝而淨取兩分的。不過，警察的守衛一向死纏爛打，星島前鋒面對着他們如怯於前向，踢來又是慢吞吞，那就不易言勝了。

警察近來的演出時優時劣，主要須看寶利士的戰意是否堅強而定。如他戰意堅強，勇於衝刺，其他球員受到影響，就會踢來很「生」，否則就會散漫無序，前鋒更像蛇無頭而不行。它今天能否與星島拉緊來打，要看寶利士這個「箭頭」會不會常常指向星島腹地。如他只常在中場而不上前，便不容易搶分了。

這一仗，雙方很可能打成和局；如判勝負，則前鋒演出較佳的一隊勝望較高。總說星島將仍以前天對精工的陣容應戰，如前鋒敢於埋門，也許可以達到勝利目的。

星島：李陳少雄　李機文　曾顯官　鄒樹國　馮瑞榮　張家平　垣　何耀強　曾劍球　譚漢新　區彥年

警察：何　陳光榮　陳榮傑　義　劉倫　黎容達　寶利士　新　黃　成　劉東華　徒　裕雄　李龍國

精嘉令杯決賽
門票定期公售

【本報訊】嘉山對精工的甲組金禧杯第三次決賽，足總已定於明年一月十一日（星期四）舉行。有關方面於一月五日截止訂購門票，八、九兩日領票，十日公開預售。

嘉精過去兩場決賽，先後以一比一、二比二賽和。依例須作第三次決賽。如仍賽和，則以射十二碼球定勝負。公開預售門票地點在港島足總辦事處及九龍花墟場館。

下周足球賽程
金禧杯決賽第三次舉行
外隊表演賽西德對智利

【本報訊】足總昨天發表有關下周各組賽程，其中包括甲組金禧杯決賽第三場嘉山對精工，表演賽西德聖保利對智利愛斯賓奴，此外，乙組聯賽，市政對港會，英空軍對光華和英陸軍對荃灣，也很受注意。現將各項賽程錄如下：

友誼賽 十二月三十一日（星期日）		
港青甲對港青乙	大球場	二時正
公開淘汰賽準決賽 五日（星期五）		
電話 對 精工	花墟球場	二時三刻
預備組聯賽		
精工 對 消防	花墟球場	一時正
乙組聯賽		
市政 對 港會	嘉山球場	三時卅分
英空軍對 光華	啟德球場	三時卅分
英陸軍對 荃灣	槍會球場	三時卅分
丙組乙聯賽		
振星 對 保濟	大坑東場	三時卅分
中華 對 港會	嘉山球場	二時正
約克 對 港青	港青球場	二時正
英陸軍對 海峰	京士柏場	三時三刻
首飾 對 大田	大坑東場	三時三刻
怡和 對 煤氣	港會球場	三時三刻
表演賽 明年一月七日（星期日）		
聖保利對愛斯賓奴	大球場	三時卅分
序幕戰		
港青 對 精工	大球場	一時三刻
丙組甲聯賽		
警察 對 消防	花墟球場	上午十時
甲組聯賽 八日（星期一）		
九巴 對 消防	花墟球場	三時卅分
預備組聯賽下午一時三刻開始		
公開淘汰賽準決賽 十日（星期三）		
東方 對 流浪	大球場	八時正
甲組金禧杯決賽 十一日（星期四）		
嘉山 對 精工	大球場	八時正

形式，不起作用。」

蘇聯武器對抵抗美以侵略而言是裝飾品，但對於控制、干涉、掠奪受「援」國而言，這些武器倒成了真正的「武器」。緊跟着蘇聯武器而來的是蘇聯的「要」：要特權，要基地，要資源，要監督。埃及《今日消息》周刊指出：「蘇聯的武器作用和裝飾品商人得到了好處，卻沒有滿足埃及的需要。」

一九七二年阿拉伯人民對社會帝國主義的憤……阿拉伯人民的正義鬥爭，同亞非拉第三世界反對兩霸的鬥爭緊密相連，同歐洲國家要求擺脫兩霸控制、獨立自主的潮流彼此呼應。在世界各國人民的同情和支持下，一億阿拉伯人民依靠自己的力量，加強團結，堅持持久鬥爭，必將取得勝利！

【新華社北京一九七二年十二月二十九日電】

……一消息傳來，美國轟炸機再次在襲擊整個北越，居民中心受到襲擊，又有一些飛機丟失。

轟炸機是預示前途暗淡的徵兆。如果不作出謀求和平的決定，美國將繼續在海外採取殘暴行動，而美國人對此幾乎無所作爲——也幾乎不可能有所作爲。

基辛格談話的底層

在基辛格的談話底層深處透露，在十月和十一月之間美國的立場從根本上變硬了。十月份尼克松總統同意像一九五四年日內瓦協議中規定的那樣在越南北部……

今年比去年倍增

【時事社東京二十九日電】日本全國服用迷幻藥者日益增加，已成爲嚴重的社會問題。據警察廳二十八日透露，今年一月至十一月之間，因使用迷幻藥而被檢舉的事件較之去年同期約增加一倍。過去很少有此事件的北海道東北地區的增加，更爲顯著。

日本警察廳當局爲防止第二次迷幻藥熱潮的發生，決定嚴格取締迷幻藥走私，秘密製造等犯罪。

英國明年加入共市後 香港下半年將受影響

工商處稱特惠稅後年起逐步取消

澳門廠商就美法限制事向澳葡提兩要求

【本報訊】工商處發言人昨日表示，儘管英國於明年正式加入歐洲共同市場，但在明年初，本港貨品輸英的情況不會有很大的變動。

該發言人稱，由於香港與英國雙方有協議，明年港貨輸英仍未受全面限制影響，基本上沒有大的變化，仍與今年一樣；但在明年後期將逐步有一些變動，至一九七四年開始全面改變。

在關稅的徵收方面，該處發言人稱，從一九七四年起，英聯邦特惠稅開始逐步取消，至一九七七年將全部取消。但明年香港仍獲特惠待遇。英國加入共同市場後，其關稅將與共同市場成員國的關稅相同。因此將來英國關稅率改變，本港貨品輸英受影響，但這影響顯然在明年不會出現。

【本報訊】據外電報道，美國國務院宣佈：「一項限制澳門棉織品運往美國的協議，已在里斯本達成。」

該協議的第一年最高限額為二百五十萬方碼棉織品、二百萬方碼毛織品及二千四百萬方碼人造纖維布料。

此協議一九七三年一月一日生效，協議於十二月廿二日在里斯本由美大使黎芝及葡萄牙外交部長伯特里斯奧所簽署。

協議表明，由澳門輸到美國的出口品，每年可以增加百分之五。

【本報訊】澳門消息：廠商聯合會及出口商會前天派出代表，就美國及法國限制澳門棉及人造纖維織造品進口問題，向澳葡經濟廳交涉，提出兩項要求：㈠將葡萄牙當局與美國、法國簽訂的協議內容公佈；㈡向美國、法國進行交涉，要求給予一定的緩衝時間或增加浮動配額，俾已接訂單的或已生產的製品及時消付。

澳葡經濟廳長表示，有關葡萄牙當局與美國、法國簽訂的協議內容，須徵得對方政府同意，才能將協議內容公佈，故未能發表。至於輸往美國的配額的基數，以一九七一年十月一日起至一九七二年九月三十日的去貨額作計算；輸往法國的配額的基數，以一九七一年七月一日起至一九七二年六月三十日的去貨額作計算。至於列入配額限制的貨品種類，現正統計中，短期內可公佈。

對於廠商聯合會及出口商會代表所提第二項要求，澳葡經濟廳長表示願意向美國、法國有關方面交涉。但要求出口商及廠商將已接入的訂單連同原始憑證，在本月三十日前送到該廳，以便核計後向對方政府進行交涉。

澳葡經濟廳長同時表示，在交涉未獲得結果前，由明年一月一日起，在配額未分配前，如在上述配額基數期間內有去貨紀錄者，可隨時去貨，但去貨額不能超過本單位在上述期間內的去貨紀錄。如在上述配額基數期間內無去貨紀錄，或去貨超過本單位在上述期間內的去貨紀錄者，則暫停辦理落貨手續，俟交涉結果才作出決定。

又，澳葡經濟廳前日公佈，瑞典方面已恢復限制本澳恤衫進口，該廳暫時停止簽發輸往瑞典之恤衫的產地來源證。經濟廳表示現正與瑞典當局進行交涉，交涉結果將於短期內公佈。

據澳葡經濟廳公佈，由明年一月一日起，凡輸往葡屬東非（莫三鼻給）的澳門製品，在向該廳申領產地來源證時，須附同東非當局簽發的入口證，否則不發給出口證書。也就是說，由明年一月份起，凡輸往東非的貨品須領得入口證後才能付載。

香港對外貿易 明年將有擴展

貿易局主席簡悅強的展望

【本報訊】據貿易發展局消息：香港貿易發展局主席簡悅強，昨日發表談話如下：

「根據國際貿易在預測中之普遍增長趨勢，貿易發展局遠瞻一九七三年香港之對外貿易，將有進一步之擴展。

「以貿易發展局之活動程序而言，去年為擴展、成長及最為集中之一年，而現有之人力財力，均已予以儘量利用。

「本人深感貿易發展局在一九七三年內，對各項拓展貿易機會將會緊守崗位，應付裕如，提供充分的宣揚及服務，以特殊的項目、資料、宣傳及刊物，替我們的工商界服務。」

日本東京運輸工會聯合會訪華團全體成員

差餉明年重估後將增加

新例稱比率由百分之十七減為百分之十五

空置樓宇亦將要徵收半額差餉

【本報訊】港府昨日宣稱，市區物業的差餉徵收率，港府現建議由明年四月一日起，由百分之十七減為百分之十五。但空置樓宇將來也徵收半額差餉（按：明年四月一日起，當局將按重估後的差餉徵收）。

為實現上述措施而擬訂的新法案，即「一九七三年差餉法案」，已由昨日出版的憲報發表，並將於下週在立法局提出。此法案將取代現行的差餉條例。

新法案並規定，部分差餉將撥交改組後的市政局運用。

差餉物業估價署長范禮說，現行差餉條例在過去十八年來，並無任何更改，新法案旨在刷新差餉行政，及將財政司在預算案演詞中的若干建議付之實施。至於差餉制度本身，並無實質改變。

范禮說，該署今年重估物業的差餉估價，新估價一般較前增加，故擬減低差餉徵收率，以資彌補。

他又說，新界部分地區樓宇（以荃灣及葵涌區為主），差餉的徵收率並無改變，仍然是百分之十一。

范禮說，新法案規定空置樓宇可申請發還已繳差餉的半數，但新落成的樓宇將通融辦理，在最初六個月空置期間，不估價徵收差餉。

至於空置土地（無建築物者）和因港府命令而空置的樓宇，法案仍建議發還全部差餉。

他指出，對新落成樓宇的另一項重要通融，是凡新樓估價，將採用依差餉估價單估價的辦法。換句話說，在估價新樓宇時，估定的價值，不致高過當時有效的估價單內同類樓宇的水平。

關於撥交市政局的差餉，范禮說，初期撥交市政局的差餉比率若干，現時尚未決定。

新法案又規定，將來居民如對差餉估價不滿，有權向差餉物業估價署長提出反對；對如雙方仍不能協議，則仍可照現時規定，向地方法院上訴。

法案對徵收差餉的若干行政措施，亦予輕微修改。其中包括：申請發還差餉，可在繳交後一年內提出。照現時規定，此種申請必須在該季後十五日內提出。呈報表格的法定時限將延長。對若干違例事項可判監禁的處分已取消，但罰款額則普遍提高。

昨天曾跌破十度關 天氣今日將更冷

預測降至七度新界結霜

【本報訊】昨日氣溫驟降，今日將更為寒冷。今晨零時已降至九度；天文台預測今日最低溫度將降至七度，新界北部地區可能結霜。

昨日北風強勁，昨晨三時十分懸出強風訊號；在冷空氣不斷南下補充的影響下，氣溫逐漸下降，最低降至九點二度，為入冬以來最冷的一天。

今日天氣吹清新強勁北到東北風，稍後和緩，晴朗，有時密雲和乾燥，最高氣溫約十四度。

又據廣東省氣象台昨天發佈天氣預報說，冷空氣繼續南下補充，影響華南地區。在未來三天內，仍受冷高壓脅控制。三十日晨早，廣東南部最低溫度為六至八度。

薪俸稅制度將更改 以現年度收入評計

納稅人預付稅款以後多除少補

【本報訊】當局稱，評計薪俸稅的制度即將改革，採用納稅人現行年度的收入以評計稅額，而非如目前以上一年度收入評估。

此項改革，由稅務條例檢討委員會建議，並列於「一九七三年稅務（修訂）法案」內。該法案昨日由憲報發表。

新法案除實施新評計制度外，並建立繳付臨時薪俸稅的辦法，由明年四月一日起實行。

根據新法案，在一九七二—七三年評計年度後，就不用以前年收入評稅的制度，而由一九七三—七四年評計年度起，每個繳納薪俸稅的人，都要繳納臨時薪俸稅，其數目按納稅人在上一年內應納稅純收入的數目估定。

稅務局發言人說，在過渡時期的第一年內，將以納稅人在一九七三年三月底止一年內的收入，來計算一九七三—七四年度的臨時稅額，而當納稅人呈報至一九七四年三月底止一年內的收入時，稅局就評定最後的稅額，此數將與納稅人已繳納的臨時稅款對銷，然後加上現年度的臨時稅額，倘尚有餘款，則退回給納稅人。

發言人又說，在隨後的年度，每年發給納稅人的評計通知書，將列有評定稅額及已繳納的臨時稅款的差額，除非是納稅人永久停止受薪，每一納稅人每年只會收到薪俸稅評計通知書一份。納稅人在一年度內其減免稅權利有任何改變，將在關於其上一年度的最後評稅通知書內列明及作必要的調整，而關於現年度繳臨時稅的通知，也會併列於此通知書內。

法案規定，納稅人在至一九七三年三月止一年內的收入，將根據其在一九七二年三月底止一年內的收入而先行估定，如果在該年度內其實際收入比估定收入高出百分之十五，則對於此高出百分之十五的數目另再評估，但是如果不超過百分之十五，則多餘的收入可不必納稅。

發言人說，此舉在避免那些能自行控制其收入的人士，逃避繳納大額稅款」。

據稱，如果納稅人開始或終止成為繳納薪俸稅者，評計專員可估計一個數目，然後依此數目著其繳納臨時薪俸稅。

如果男女結婚，妻子的收入成為丈夫的收入，那麼在成婚日起至評計年度止一段期間內，妻子為其本身收入而已繳納的臨時薪俸稅，可申請從其丈夫於該年內的薪俸稅中扣回。

法案內有條款，規定凡納稅人在一九七一年四月至一九七三年三月間連續無薪休假超過六十日的話，其薪俸稅另有寬減。他們可申請停徵薪俸稅。實施此種辦法，是因為評計稅額制度更改，使這類納稅人稍見吃虧，他們可能需要繳納比較依舊制評稅為高的稅款。

法案規定，繳納臨時薪俸稅通知書之內，臨時薪俸稅款依納稅人對上年度的應徵稅收入而估定，當局又稱，並通知納稅人繳納臨時稅。納稅人除非有理由認為稅局估定的應徵稅收入數目不符，否則不能提出反對；但如果能提出證據證明，他在評計年內的應徵稅收入會大減，法案規定他可以申請「展期」繳納部分臨時薪俸稅，直至到期應繳納該年度的薪俸稅為止。

申請「展期」須具下列理由：

㈠自評計臨時薪俸稅後，已結婚、新添子女或須負責父母生活費用；

㈡在該年內的應徵稅純收入，可能比計算臨時薪俸稅所根據的估定純收入低百分之八十；

㈢在該年度內，已無繳納薪俸稅資格。

空樓物業稅要繳交一半

新法案另一條規定，凡空置的物業，其每月扣減的物業稅，具稅額的廿四分之一，而非目前的全部十二份之一（換句話說，空置物業須繳一半物業稅）。

寶珊道寶城大廈解封

【本報訊】建築事務監督昨日宣佈，寶珊道十號至十六號寶城大廈A座及B座的封閉令已撤銷。

建築物條例執行處處長稱，寶珊道若干指定工程，包括由建築師監督下建築一度臨時樓梯，經已完成。他現確信該大廈已無成為危樓的危險，因而解除禁令。昨日下午五時，該大廈已貼上撤銷封閉令的告示。

東京貨車司機談訪華

說中國工人生活安定

該訪華團昨由穗抵港今返國

【本報訊】「因為我們全部都是貨車司機，我們覺得最大的收穫是和北京及上海的貨車司機舉行了座談會，大家互相交流經驗。」日本東京運輸工會聯合會第一次訪華代表團一行十八人，昨午從廣州到港，該團的秘書長大庭和夫接受了記者的訪問。

大庭表示，他們在中國二十多天的訪問，對中國工人階級為建設自己的社會主義國家的革命性、積極性和建設性印象很深。他說：「我們是要向中國的工人階級學習的。」

他說：「我們看到中國的工人生活安定，他們受到國家的保障，非常滿意他們的工作。他們每天工作八小時，收入穩定，有些每月也有二十元的儲蓄，而日本的貨車司機，生活在社會的最低層，每天需要工作十一、二小時，才能維持生活。」

他繼續說：「由於中國貨車司機人人有很高的自覺性，他們非常愉快地工作，因此，駕駛汽車的安全率非常高。」

大庭表示，他們在上海還參觀了一間上海公共汽車製造廠，看到廠內的設備是工人們自己設計，自力更生，盡量以最少的時間，節省最多的金錢，生產合乎水準的公共汽車。

這個團的團長是中川義和。他們將於今早乘飛機返日。

汪友昨光榮歸來

受工人及親屬熱烈歡迎

【本報訊】愛國工人汪友在港英監獄經過五年多的鬥爭後，昨（廿九）日光榮出獄歸來，受到所屬工會工人及親屬們的熱烈歡迎。

汪友是一九六七年九月廿一日在新界白沙灣被港英軍警無理拘捕投獄的。他在獄中和其他愛國同胞一起，堅持了長期的鬥爭。汪友在離開監獄時，向港英有關官員提出了立即釋放仍在獄中的愛國同胞和保障他們的人身安全等要求。

天文與潮水

清新強勁北至東北風，風勢稍後轉和緩，除有間歇密雲外，晴朗，午間最高氣溫十四度。

高潮　上午六時四十分　下午五時四十分

低潮　上午十時十八分

昨天紀錄

最高　十六點三度

最低　九點二度

陽光　無

雨量　一點六毫米

觀塘四飛截劫途人 探員開槍擒獲一賊

彩虹村一酒家被抬夾萬

【本報訊】觀塘輔仁街白雲酒家門外，昨晨六時上演一幕警匪街頭槍戰事件，探員拔槍向匪徒射擊。

事件發生前，有一名五十四歲男子在觀塘瑞和街處被四名飛仔劫去現款後，向四名巡邏的探員報警。探員隨劫匪逃走的方向追趕，至白雲酒家外與四名二十歲左右的青年相遇。一名青年拔出利刀，向探員襲擊。一名探員亦拔出佩槍，連轟兩響，但沒有擊中任何人。槍聲之中，警方只拘獲了其中一人，餘三人在逃。

被捕疑匪年十九歲。

昨晨一時許，一名三十三歲男子在旺角樓樹街近廣華街處，被三名匪徒截劫，失去十元。其後警方拘捕一名二十二歲的嫌疑男子。

彩虹村金碧酒家昨晨三時被三名蒙面賊綁人打劫，抬走夾萬一個，內有前天全日收入五千四百四十元。

金碧酒家在金碧樓地下。劫匪撬開後門而入，將睡在舖面的一位姓顏的部長及姓袁的工人叫醒，用菜刀威嚇，把兩人綑綁之後，再用棉布矇頭。

三名蒙面賊無法將夾萬打開，把它抬走，臨走時還將袁某的手表劫去。

希爾頓酒店地下商場七號鐘錶行，昨晨被一個竊賊用鐵鉗撬破櫥窗，但無損失。該錶行每日上午九時開市，昨晨八時十五分，職員尚未返工。場內有人見一名年約廿多歲的飛仔，用一具啞鈴擊破鐘錶行的櫥窗一個，飛仔正欲伸手進櫥窗掠取手錶，見有人到來，急忙逃去。

昨日下午四時許，九龍城福老村道七十五號樓宇的梯間，一名四十歲女子，突被一名男子搶去錢包。事主高呼打劫，一途人聞訊追趕匪徒，另一輛警車亦參加捉賊，結果，匪徒在前圍道附近被捕。

一男子被撞死

【本報訊】昨日下午六時半，觀塘道與牛頭角道交界處，一名年約五十歲的男子，被一輛十四座位小巴撞死。肇事小巴編號AZ七四×。死者姓名未詳。

中國呢絨·新品種

鸚鵡牌「茄士咩」羊絨

高級套裝衣料

質地：柔軟輕挺

花色：新穎大方

（每套3¼碼）

H.K.$560至600元

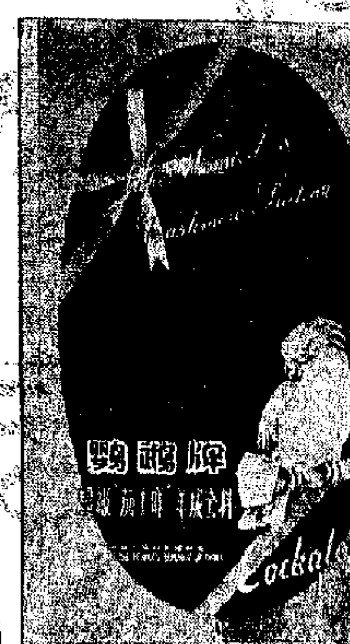

上海出品

各大國貨公司均售

總代理：華潤公司

銷售處：信發呢絨有限公司

電話：3-819760 3-819761 3-819763

CHINESE FUR DISPLAY '73 中國皮草介紹

中國皮革介紹

皮裘種類

紫貂、掃雪貂、雪豹皮、狼皮、明克

黑熊皮、金絲猴、猞猁皮、山羊皮、狸豹、牛皮

紅狐皮、豹皮、元皮、剪羊皮、沙狐皮、羊皮、羚羊皮

黃狼皮、狸子皮、混合皮、剪兔皮、金鼠皮

水獺皮、狸貓皮、兔皮、旱獺皮

製成品

長大衣、短大衣、童裝大衣

〔褥子、披肩、皮領、男女內穿背心及帽子

營業時間：每日上午十時至下午八時

介紹期內、特價優待　歡迎參觀選購

中僑國貨有限公司工藝品分公司

分公司：九龍彌敦道528—532號　電話：K302061

總公司：九龍彌敦道580J-590號　電話：K855021

中聯國貨公司　增設

海壆街分公司

地址：荃灣海壆街124—130號（眾安街舊街市附近）

電話：12-236060、236363

商場面積、萬五千尺、新型裝修、服務週到

商品齊全、歡迎參觀選購

總公司：荃灣沙咀道248—252

電話：12-213287、232128

惠刊廣告　請撥電話　七二六九八〇

萬通公司染料部寫櫃部遷址

萬通貿易有限公司屬下染料部寫櫃部自一九七三年一月二日起遷址辦公，俟後聯絡請用下列新址及電話：

新址：葵涌監田街22 24號鴻發工業大廈三樓

電話：12-235125/8，12-230133

寫櫃修理部電話：12-235173

總寫字樓：香港大道中恒昌大廈1802室

電話：5-228094/7

港九巴士明晚延時行走 天星小輪開通宵 港澳輪開八班

革命歌曲唱片一批運抵

信修中學昨天慶祝校慶

港九巴士明晚延時行走
天星小輪開通宵 港澳輪開八班

【本報訊】明日爲大除夕，後天則是一九七三年元旦。明晚有兩條隧道路線延長尾班收車時間，計爲：一〇一號觀塘—至堅尼地城線，尾班開出時間爲午夜十二時（對開）。一零二號線筲箕灣—荔枝角線，尾班開出時間爲凌晨零時十五分（對開）。一零三號線照原定時間於下午八時收車。

中華巴士定於明晚大除夕有三條幹線延長尾班收車，計爲：二號線—筲箕灣尾班開凌晨零時五十分。急庇利街開凌晨一時卅分。三號線—急庇利街開凌晨零時卅五分。渣華路開凌晨一時正。八號線—柴灣開凌晨零時四十五分。灣仔碼頭開凌晨一時二十分。

九龍巴士有九條路線延長尾班開出如下：一號A線—尖沙咀碼頭開凌晨一時四十一分，中秀茂坪開凌晨零時四十六分。二號線—尖沙咀碼頭開凌晨一時四十二分，蘇屋開凌晨零時六分。五號線—尖沙咀碼頭開凌晨一時四十五分。彩虹開凌晨一時十二分。六號線—尖沙咀碼頭開凌晨一時四十二分。荔枝角開凌晨一時〇四分。七號A線—尖沙咀碼頭開凌晨一時卅七分。橫頭磡開凌晨一時零七分。九號線—尖沙咀碼頭開凌晨一時卅七分。彩虹開凌晨一時正。十一號線—佐敦道碼頭開凌晨一時卅七分。竹園開凌晨一時零八分。十二號線—佐敦道碼頭開凌晨一時卅六分。荔枝角開凌晨一時正。十三號線—佐敦道碼頭開凌晨一時四十分。彩虹開凌晨一時零四分。

天星小輪公司來往中區—尖沙咀碼頭航線明晚通宵行走。油蔴地小輪船公司之中區—佐敦道碼頭載客汽車船，尾班開出時間則爲凌晨二時正。

港澳線客輪，明日及元旦，每日有八班船在港澳對開，二日至五日，每日有六班來回。假期來回船票昨起開始預售。

受徙廈改建影響
舖位換回市場攤位 石硤尾商戶表不滿
要求改建後優先獲舖位租金要合理

【本報訊】石硤尾徙置區第一期改建受影響樓下商戶代表，昨日下午舉行記者招待會，訴述他們在當局的「改建」計劃下所面臨的困境，指出這是「無可接受的條件」，要求當局於改建完成後，商戶有優先取回舖位的權利及只能交付合理的租金。

受影響的是第廿三至廿八座的四十三間商戶。明年二月廿八日，就是他們最後遷離的期限。

主持招待會的歐大明說，這次商戶的安置辦法，與其名爲以呎易呎，以舖易舖，實際上舖不能換舖，只能換回一個月租約的市場攤位。

據代表們指出，目前該四十三間商戶中，有三間各佔地四個單位（每個單位一百二十呎），廿三間各佔兩個單位，十七間各佔一個單位。而新的舖位往往佔四個單位的地方，換句話說，能夠「有資格」獲得新舖位的，只有三間商戶，共餘四十間只有「望舖興嘆」，只能獲得市場攤位。不能獲得舖位的，當局「勸」他們同別的商戶合夥，商戶認爲這是困難而又不切實際的；即使獲得舖位，但租金比前昂貴，每呎由五角半至七角半增至一元一角至一元五角，增加了一倍。

第二十三座二〇七至九號的良友美髮店，目前舖位面積二四〇方呎，姓劉的店主申請理髮舖位，當局說只有九六〇方呎、月租一千一百元的新舖位，要他與別人合股經營。該店主對當局這一處理感到不滿，認爲一百二十方呎的舖位，現在面積就很是夠了，現在面積倍增、租金倍增，一般手作者怎能應付？跟人合股？那能找到這麼多股東？（以每店東佔地二百四十方呎計，就要多找三個股東）「我是七十二歲的老人了，要轉行談何容易？」該店主感到彷徨。他一家五口。

第廿四座的一間洗衣店，也是因爲舖位只有二百四十呎，當局要店主添多一倍的面積才能換一個新的舖位，並建議店主，若夥人合股，就花數萬元去買多同樣面積的舖位。店主表示，一家八口，生活本已不易，那能拿出這一大筆錢？

他們表示，還有一個致命的就是，舖位也好，攤位也好，都要指定行業。第廿五座的方記士多店，目前舖位一百二十方呎，申請換來的卻是同樣面積的市場攤位，且要規定發售汽水、雪糕，或者糖果、餅乾，或者涼果，鹹酸菜等。有人計算起來，本來一間士多店可以售賣全部貨品的，新的辦法卻要四、五間商店才能辦得到，這生意又怎能做得下去？

代表們指出，市場攤位的生意不易做，九十方呎面積的月租一百五十元，一百二十八呎的二百元，比目前的舖位租值還要貴。

他們說，若果得不到舖位，也不要攤位的話，當局付給他們一筆「恩恤金」，他們的一切徙置權利就算「賣斷」了。

招待會的主持人表示，他們不是否認改善環境的好處，但卻不能忽略居民的固有利益。他們在無可接受的條件下，十八年來的苦心經營，被付諸東流，生活大受打擊。

代表們表示，他們先後於十一月十三日及十二月十九日向當局提出他們的合理要求，卻沒有得到滿意的答覆，希望當局體諒他們的苦況，答允他們的要求。

上水昨晨四級大火 街坊架梯救出三人
東沙島街燒燬一玩具店

【本報訊】新界上水新祥街十五號，昨晨零時許發生四級大火，燃燒兩個鐘頭才撲熄。有一男兩女被困火場，後由街坊架梯救出。

發生大火的樓宇高三層，地下是製衣工場，閣樓用作儲藏棉線。地下後座首先起火，迅速蔓延。

大火中，附近街坊前來相助，在閣樓處架起長梯，將一男兩女及時救出。五十一歲的男子方桂棠，在逃火時擦傷嘴唇，送院敷藥。

消防車到場，用三條喉射水救火。

消防局昨晨稱，在救火中發現這幢樓宇的二樓與三樓間，有一道違法建造的鐵閘。防火組人員已着手進行調查。

昨晨五時，深水埗東沙島街一六七號地下發生大火。消防員開動四條水龍灌救，兩個多鐘頭後撲滅，無人受傷。

被燬的是東源玩具店。二樓的理髮公司及隔鄰文華洗染公司被波及。

沉沒電船昨撈起 未發現失蹤船員
西環海面有半截屍體

【本報訊】本月二十三日在尖沙咀碼頭對開海面沉沒的電船「阿枝號」，昨日下午十二時許被撈獲。

「阿枝號」沉沒在A二十一號浮泡附近的約四十呎深的海底。船公司昨日用起重船將該船撈起，拖回油蔴地避風塘。失蹤船員布帶福的家屬隨船出海。撈出的「阿枝號」，車葉及船台有些毀壞，船中未有發現失蹤者。

[illegible]昨日在西環海面發現一截下半身的屍體。這截屍體是否與目前在鯉魚門海面撈獲的上半身的男屍爲同一人，尚待進一步調查。

「阿枝號」的另一失蹤船員布帶福的家屬，今日將前往認屍，到時這兩截男屍的身世或可揭曉。

加拿大學者在港大演講

【本報訊】女教育心理學家畢勒博士昨日下午在港大學化學大樓演講廳公開演講，講題爲「閱讀失能及在校學習之有關問題」。

畢勒女士是加拿大人，早年在多倫多大學心理學系畢業，其後考獲倫敦大學博士學位，對閱讀失能的補救工作方面甚有研究。畢勒博士現任雪梨大學教育系講師，最近曾經訪問中國觀察學校制度。

石硤尾徙置區第廿三至廿八座的商戶張起橫額，要求合理安置。

華興廠無理除人 談判中又召警察
髮網工人促資方誠意談判

【本報訊】葵涌葵涌道卅四號華興髮網廠車網部全體工人，對資方無補償的無理開除該部五十多名工人，並在談判中召警恐嚇的蠻橫態度，表示憤慨。

該廠資方於本月十八日無理開除車網部五十多名工人，一位老闆甚至動手打和趕走女工，引起該部工人不滿，曾在本月廿一日、廿八日在勞工處與資方進行談判。在談判中，全體工人及工人代表表現了極大的誠意。但是資方堅持其無理做法，毫無誠意，致令談判毫無進展。爲了爭取事件能夠合理解決，昨（廿九）日下午，全體工人再到勞工處與資方代表談判。但資方態度惡劣，仍然堅持無理開除而又不作補償的蠻橫做法。後來，資方在勞工處的縱容下，竟召警恐嚇工人。資方代表並在警方人員「保護」下離開勞工處。

工人們對資方的無理做法和召警恐嚇工人的蠻橫態度，感到憤慨。工人們認爲，資方應拿出誠意和工人代表談判，合理解決事件，而不應把事件拖延。而勞工處應該負起調處責任，責成資方合理解決事件。

港澳間來往旅客 今年來近四百萬

【本報訊】澳門消息：隨着港澳交通的發展，今年來往港澳旅客打破了近年來的最高紀錄，據船公司統計，至本月廿七日止，今年來往港澳旅客已達三百八十五萬餘人次，估計至除夕，來往人數將可逾四百萬人次。

本月份來往旅客至廿七日截止，已達十三萬三千餘人次，超過近年來十二月份的紀錄，一九六九年十二月九萬九千四百八十二人次，一九七〇年十二月十一萬七千一百八十四人次，一九七一年十二月十三萬一千九百人次。

今年耶誕假期間，由本月廿一日至廿六日，六天內來澳旅客三萬八千餘人，去年同期來客爲三萬零七百人。

革命歌曲新唱片 一批運抵港發行

【本報訊】一批革命歌曲新唱片，最近由百利唱片公司運到本港發行。這批新唱片有「毛主席您是我們心中的紅太陽」（有七首合唱、女聲小合唱、女聲獨唱、男女聲二重唱、齊唱等歌曲）、「我愛北京天安門」（包括：革命青年進行曲、革命知識青年之歌、我愛北京天安門、小小球兒閃銀光、大家來做廣播操等合唱、齊唱歌曲十四首）、「井岡山上太陽紅」和「陽光燦爛照紅旗」，各有歌曲十多首、「我們的朋友遍天下」（包括我們的朋友遍天下、中越人民友誼之歌、中朝友誼之歌、反帝大軍勝利前進等歌曲七首）。

這五張新唱片均爲十吋片，每張定價港幣五元八角。

同期運到的還有兩張樂曲唱片：「革命歷史歌曲十首」是一張銅管樂演奏的新唱片，「運動員進行曲」是軍樂演奏的唱片，包括：運動員進行曲、團結友誼進行曲、歡迎進行曲、歡送進行曲四首樂曲。這兩張是七吋的唱片，每張定價三元三角。

兩本外文雜誌運抵港

【本報訊】日文版「人民中國」一九七三年一月號，最近已由北京運到港，即日起發行。

這期的主要內容有特輯「中日兩國人民的友誼」，以及廖夢醒撰寫的「我的母親何香凝」續文等文章。

第十二期英文版「中國文學」已由和平書局運抵本港，即日起發行。

是期主要內容包括有魯迅的三篇故事：「孔乙己」、「一件小事」和「在酒樓上」；短篇小說「足跡」、「紅心揚」；詩詞「草原」；報道文學「無錫泥人」、「漆器手藝」等多篇文章，並附有多幀插圖，內容豐富。今期且隨書附送月曆一個，各書店、國貨公司、戲院小賣部有售，每本一元。

國際酒店公司購地將建大廈

【本報訊】商業消息：據國際酒店有限公司董事局宣佈，其新近收購的附屬公司，鴻福有限公司，經於日前以港幣一千一百三十萬元購入一塊面積約四萬三千五百平方呎，位於九龍華架山道、安域道、義德道的官地。該地預算興建高尚住宅樓宇。

交易所主席陳普芬與鐵揚生經已參與該董事局。

職業資料展昨開幕
勞工處舉辦今明在大會堂展出

【本報訊】由勞工處舉辦的「職業資料展覽會」，昨日下午在大會堂展覽廳舉行，由滙豐銀行總經理沈弼主持開幕禮及致詞，勞工處處長徐家祥在會上講了話。

沈弼在致詞時表示，這個職業資料展覽會主要是爲那些行將擇業的青年提供資料。資料的範圍包括指導青年如何選擇職業和升學。他說：「希望這個展覽會對求職者有所幫助。」

參加這次展覽會的商號或商會共有十七間，港府部門則有一個。由今日開始至三十一日止，每日展出時間是上午九時三十分至下午五時。

滙豐銀行總經理沈弼在職業資料展會講話

信修中學昨天慶祝校慶

▲信修中學昨天在荃灣新校舍舉行慶祝五十周年校慶暨揭幕新校遊藝晚會，到會家長十分踴躍，情況熱烈。

該校校長潘影鴻在會上講了話。她說：信修中學已有五十年歷史，自從堅持愛國教育培養人材，獲得同胞關懷愛護。今年遷校到荃灣，在各屆人士和家長支持下，學校獲得新的發展，現在已有學生七百多人。

會上，還有家長和學生代表講話，學生還表演多項文藝節目。該校展出之學生各科作業，獲得家長好評。

民權中學將開體育晚會

▲民權中學定於一九七三年一月三日晚上在九龍伊利沙伯青年館舉行慶祝元旦家長聯歡體育表演會，由該校幼稚園學生及中學生演出各項體操節目，學生家長拔河，以及籃球表演賽。

印刷商會元旦聯歡讌會

▲香港印刷業商會爲慶祝一九七三年元旦暨紀念該會會員聯保勞工補助制度成立第十九周年，定於一日在建國酒家舉行會員聯歡讌會，由柯達（遠東）有限公司派員放映技術性及各地風光電影，另有其他節目助興。該會理監事定於元旦午後一時，在會所團拜，歡迎會員同業參加。該會主編印刷會刊慶祝元旦特號同日出版。

知彼公司元旦開中樂會

▲知彼娛樂公司將於元旦日在大會堂音樂廳舉行「恭賀新禧國樂會」，由本港數位歌唱家及器樂家演出。

這次音樂會演出項目，全屬中國樂曲，包括器樂合奏、笛、琵琶獨奏、獨唱及二重唱等。參加演出的有：本港民歌演唱家鮑培莉，男高音林祥園，琵琶演奏家呂培原及由其領導的香港中國樂團等擔任演出。

這個音樂會定元旦日分日夜兩場演出，日場下午四時，夜場晚上八時，票價分七元、十元、十五元與二十元四種，入場券在大會堂及中環會福琴行發售。

油蔴地清潔遊藝會

▲油蔴地北區清潔運動委員會[illegible]時，在東莞同鄉會方樹泉學校舉行清潔之夜遊藝晚會，由主席陳蔭棠[illegible]

自動化展覽昨開幕
參展廠家有天馬企業等

香港生產力促進中心於昨日下午二時卅分在第卅屆工展會的展覽館舉行廉價自動化展覽會開幕禮，由中華廠商聯合會會長莊重文剪綵，香港生產力促進局執行委員會主席鍾士元主持。他們並分別致詞。

參加廉價自動化展覽廠家，計有天馬企業有限公司，毅成水泵機器公司，自動工程有限公司，英國駐港商務專員公署，夏巴機械工程（中國）有限公司，正昌洋行，毅強金屬機器製造廠，三山工業株式會社。

昨日參加開幕儀式的有，工商業管理處長左敦，英國駐港高級商務專員雅詩頓，商務專員陶禮遜，美國駐港總領事歐思本，香港生產力促進中心執行幹事顧偉福，展覽自動化組主任陳建平，及該會各部門負責人暨參展廠商等。開幕儀式完成後，隨即開放，並在聯館廳設茶會款接來賓。

蜆殼電器設計新 中華皮漆用處多

第三十屆工展會特設展覽館，陳列本港廠商精選產品。

蜆殼電器製造廠有限公司出產之SMC牌吊扇，向以品質最佳，風力好，銷路多見稱，該廠今年新設計之吊扇電子控制器，可藏於兩用，輕巧細小，快慢自如，開關無聲。

該廠所出產之暖風機前經獲工展新出品獎及香港出口商會最佳出口產品獎，本年度新款暖風機FH－3型機身改用鐵殼製成，輕巧堅固，款式美觀。

中華製漆有限公司菊花牌人造皮PVC漆，乃最新精製之人造皮漆，倘將此種人造皮漆塗搽於人造皮傢俬、牆紙、皮鞋、手袋、汽車坐椅，及人造皮衣服等，均可隨意改變色澤，或使舊品翻新，各色人造皮漆均可自由混合以調製任何所需之顏色。

工展昨天入場人數：**18493**

冠南華開晚會 今在會場舉行

工展會「冠南華之夜」定於今晚七時卅分至九時卅分在工展會會場禮台舉行，節目內容有：女子樂隊演出，歌星演唱粵曲，歌舞表演，舞劇民歌，古今中外禮服表演，選塔大會。

徵文及演講 明日將評定

第卅屆工展會中學生徵文及演講比賽，定於今日下午五時截止報名。

工展會演講及徵文比賽，定於明日下午二時卅分分別舉行決賽或評判。明日下午二時卅分，工展會主辦中學生粵語演講比賽，在工展會會場禮台舉行決賽，該項演講比賽題目爲「香港工業與香港經濟的關係」或「我對香港工業的認識」。

攝影賽今日揭曉
攤位賽清潔下月初頒獎

工展會舉辦的攝影比賽，已於昨日下午五時，由胡維德、陳復禮、黎兆芳、譚緊仁、馮元侃五位進行評選，其結果將於今日揭曉。

工展會舉辦「工展攤位清潔比賽」，委員會主席莊重文，委員梁乃榮、李琳明、曾金城、劉世仁、羅展、梁財請，連日親到各街攤位巡迴考查清潔成績，並加評選。

優勝名次將於一月三日公佈，並定四日下午四時頒獎。

浸會師生書畫展今明大會堂展出

【本報訊】浸會學院學生會與該院中國語文學會聯合主辦的浸會學院學生書畫展，昨日下午在大會堂高座八樓展覽館舉行揭幕禮，由該院校董會主席林思顯主持。

這是該院的第二次書畫展覽，展品一百二十四件，全部是該院的學生和老師的作品。展品中，除有山水、梅、竹、松、菊、鳥、馬等國畫外，還有隸書、行書、篆書、草書、楷書與對聯和條幅展品。展期由今天起至本月卅一日止，展出時間由每日上午十時至下午七時，歡迎參觀。

浸會書院書畫展覽會場一角。

長城牌 中國成藥
新品種
阿胶补血膏

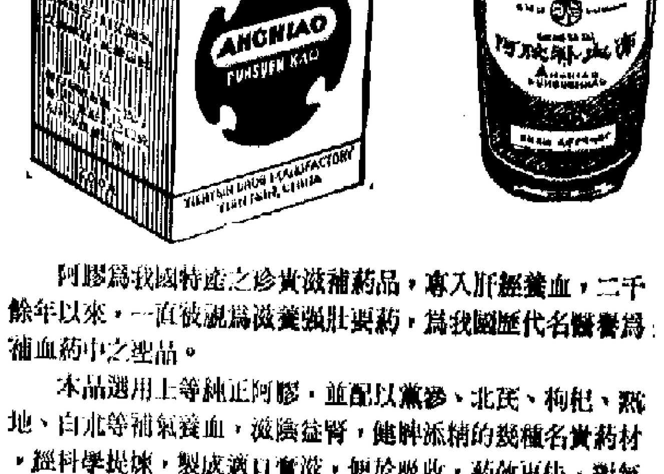

阿膠爲我國特產之珍貴滋補藥品，專入肝經養血，二千餘年以來，一直被視爲滋養強壯要藥，爲我國歷代名醫譽爲補血藥中之聖品。

本品選用上等純正阿膠，並配以黨參、北芪、枸杞、熟地、白朮等補氣養血，滋陰益腎，健脾添精的幾種名貴藥材，經科學提煉，製成適口膏滋，便於吸收，藥效更佳，對氣血虛弱，心跳頭暈，口干舌燥，腰膝痠軟，精神倦怠，及病後產後體弱，有顯著療效，久服可使氣血充盈，輕身延年。

天津中藥製藥廠出品

香港經銷處：華通藥業有限公司 電話：5-481061 5-482321

港九各國貨公司大藥行均有售

彩色珍貴醫學紀錄片
針刺麻醉
明天盛大獻映
新光 普慶 南華 珠江 南洋 銀都 太平
電影部份手術鏡頭 兒童不宜觀看 知過鏡檢

針刺麻醉全過程展現銀幕 大小手術十餘個使你神往 令你驚奇！讚嘆！
本片揭示了針刺麻醉的奧秘
醫學巨片 首次到港 片上手幕 看懂睇懂 全部動作 絕無冷場 全綫五場 預售門票

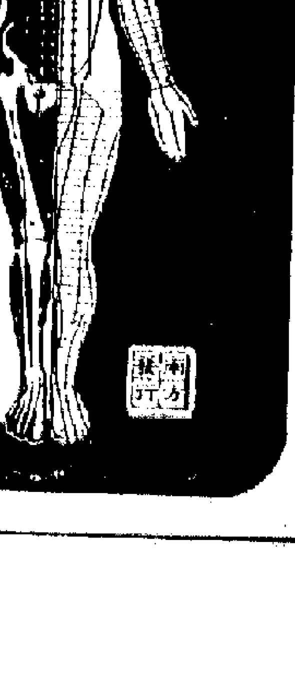

中國醫學創奇蹟
針刺麻醉建新猷
同場放映精彩短片 毛竹 養鴨
適合娛樂之男外女老幼益智 甚種竹和養鴨 趣味性影片

棉紗明年下半年期貨 港廠家很少放出賣盤

國際原棉價復升生產成本暫難確算

【本報訊】國際原棉價格復升，現已漲至接近今年初的高水平。此間棉紡廠近日很少開出明年下半年的棉紗期貨賣盤。

據了解，現在美國中白級原棉的新訂價，已升至每磅二毫九美仙，巴基斯坦LSS棉花每磅二毫九五美仙，NT棉花每磅三毫一仙半美金，東非AR棉則爲每磅四毫二仙半美金，上述價位已與今年初的水平十分接近，東非棉且創出新高價。因目前此間棉紡廠所備存的較低價原棉只可使用半年，到明年下半年即要使用高價原棉紡紗，故當此國際棉價復升之際，一般紗廠處於生產成本和利潤難以估算準確，現已很少開出明年下半年的棉紗期貨賣盤。

港產二十支A級單股棉紗，目前市銷價爲每包一千三百二十元，比去年初的一千一百八十元上升百分之十一點八；六八與六八扣布的市銷價，現爲每疋四十二元，比去年底的三十五元更上漲百分之二十。紗、布漲價和供應轉緊，對一般中小型毛巾廠、針織廠和製衣廠的經營都影響較大。目前大多數紗廠已預接了明年上半年的出口訂單，只有少數紗廠是以市銷生意爲主的。

現因紡、織廠年關接踵而來，有些紗商要用現金交易方式才肯賣貨，而且紗價亦比出廠價高出很多，故部分小型針織廠、製衣廠向市面購料製貨物出口，已是無利可圖。

據廠商指出，在過去數月內，棉紡織品價格已猛趨了世界性的漲風。例如美國國內的布疋價格，就比港布的價格漲得更多。又如日本國內的棉紗價格，早在九月份內即已漲約二成。目前，日本商人已向香港訂購了不少粗線紗和精梳紗，東孟加拉也向香港訂購了不少紗，台灣的紗、布價格漲幅，比港貨更大，現在台灣且要向南韓、新加坡購紗進口。在歐美市場上，近來棉織品、毛織品已重新行銷，人造纖維織品的銷路則轉走下坡，這是造成棉紗、棉布一時供不應求的一個重要原因。另外，最近國際原棉價再次回升，而且漲勢相當急速，這種情況也助長了棉紡織品的價格加速上漲。

據當局統計，今年頭十個月香港紡織品（不計成衣）的出口總值，爲十二億七千八百五十五萬元，比去年同期十一億五千七百萬元增百分之十點五。其中以棉織人造纖維布疋出口增加較多，但棉織布出口則減少。

尼龍線來途疏價高 針織廠商接單困難

有些趕向西歐試圖找尋貨源 個別被迫取消前接客戶訂單

【本報訊】日本和台灣尼龍線來途疏淡，價格高漲，此間個別尼龍針織廠商前接入遠洋地區訂單被迫要求取消，廠商放出明年春夏季尼龍針織品新訂單，約比前提高一成多，但所接新單甚疏。

據一些尼龍針織廠商消息，最近幾個月來，尼龍線訂價不斷向上升，最近來途更加缺乏，有些進口商前向日本和台灣訂下的貨品，多要延期或暫停付來，使得此間的市價始終企定較高的價位。例如台灣七十支俾股原色尼龍線，每磅成七元至七元四毫左右，雜色的貨每磅再加九元五毫；日本貨成價約比台灣貨再高二毫左右。但前少大手現貨供應，亦因日本缺乏原料供應，港產尼龍線產量亦減少，市價隨而上升。據估計，目前尼龍線市價，比今年五、六月間已漲百分之五十。

目前，尼龍針織工廠，因原料價漲已遇新困難，尤以一些中小廠爲甚。由於貨金週轉困難，中小廠往往在接入新訂單後，才分批在市上吸進原料生產的，如在五、六月間接入的美洲、中南美洲、西非、南非和歐洲等的訂單，多以當時較低的原料價格計算，但現在的價格卻高了一半，加上市場缺乏供應，所以尚有部分訂單難如期生產、裝運。聞說有個別廠家被迫要求買方將訂單取消，那不但使廠家「白做」，而且還要賠本！據廠商說，今年下半年，他們經營困難日見增加，除原料來源短絀，價格上漲，產品外銷不合算外，加上美國、歐洲和非洲等訂單出價較低，廠商彼此競爭激烈，利潤比前降低。聞說，最近三、四個月來，已有十餘家中小型尼龍針織廠被迫結束業務，不少中型廠家亦出現半停工狀態。

據廠商說，由於原料價高，廠商放出明年春夏季尼龍針織品的新訂價比前揚高一成多。但一些海外買家因價高在觀望，未聞有大宗落單，有個別歐洲客出價較低，雙方仍在斟酌中。

一些廠商認爲，在短期內，尼龍線供不應求現象仍會持續，因爲日本尼龍線和尼龍原料經近大半年的減產後，廠產已減少，成品和原料向外銷出亦減少；日本銷往台灣的尼龍線，亦比前減少六、七成，雖然當地曾放寬伸縮尼龍線無限量進口三個月，並限制伸縮尼龍線每月銷香港五十萬磅，但當地針織廠用料也很成問題。聞說，台灣擬全面暫停伸縮尼龍線出口，以謀補救。有些廠商認爲，香港進口的尼龍線來源地區比較狹窄，一旦遇上當地供應發生問題，便馬上受到影響，他們多試圖向法國等尋找貨源。

股價復多上漲

細股上升幅度並比較大 成交接近四億五千萬元

【本報訊】昨日股票年尾市，大部分股票市價作較大幅度上漲，兩個指數均創新高紀錄，其中遠東指數並首次突破四千點大關。

四個市場股票昨日成交，共值四億四千七百五十二萬元，其中九龍佔九千一百零七萬，金銀佔九千二百八十萬，遠東佔一億四千九百三十九萬，香港佔一億一千四百二十六萬，比前天增加五千四百五十五萬。

遠東指數昨日漲一百七十點三三，漲爲四零四二點五，恒生指數漲三十一點四五，漲爲八四三點四，以上兩指數一致創新高峯。

昨日股票價以細股漲幅較大，其中長江實業股每份漲一元三，漲爲九元七，漲幅達一成。海外信託股漲八毫，漲爲六元二，漲幅逾一成半。海大股漲二十八元，漲爲二零六元，漲幅也在一成半以上。和記股每份漲十元，漲爲一一零元，漲幅剛巧一成。四海股漲二元二，漲爲二十四元，太古船塢股漲五元，漲爲五十四元半，以上兩者漲幅，均在一成以上。只是城市等於前日漲得比較多的項目，昨日市價才告回跌。

股價所以轉大漲，主要原因之一是傳有關方面內定實行建築地下鐵路，並已向外間招請工程設計人員。其次是有些人以美國對越南北方的野蠻轟炸，人們對美國股票沒信心，故拋美股回購港股。

本週四個市場股票成交，共值十二億四千五百一十五萬元，其中九龍佔一億三千零二十三萬，金銀佔一億四千八百四十九萬，遠東佔四億三千七百三十三萬，香港佔三億一千九百一十萬，比上週減五億一千一百一十五萬。但本週實得三天交易日，平均每日成交四億多元，比上週平均每日三億多元爲多。本週遠東指數漲三百七十六點零五，比上週漲幅大一倍多。恒生指數漲六十五點九七，漲幅及上週一倍，可見細股漲幅較大。

本週股價續漲的原因，首先是不少銀行恢復爭取股票透支客戶，其次是英國繼續限公司派息、限工資提升等，倫敦客感到在當地買實股票不像在港買實有利，而向港股市活動增加，還有不少人拋美國股票而購買港股票，加上傳說建築地下鐵路已有眉目；市場氣氛轉佳，市價便升。

港資投入印尼 居外資第三位

【本報訊】據法新社雅加達二十八日消息，印尼駐香港領事阿布杜拉該日在雅加達稱，香港在印尼的投資目前共約一億四千萬美元，在目前印尼的外資中居第五位，在外資投資項目的數量上則佔第三位。香港在印尼的投資，大部分投放紡織業及其他輕工業。阿布杜拉指出，香港紡織品對印尼出口下降，主要是因印尼本國生產的紡織品逐步滿足本國的需要。

新西蘭匯昨掛出 每百少兌六點八五港元

【本報訊】停掛了差不多一週的新西蘭匯銀行買賣價，昨恢復掛出，每百新元比前少兌六·八五港元。

因受歐洲貨幣升值的影響，上週末始，道豐銀行之新西蘭匯牌價〔illegible〕三港元。

【又訊】昨日英匯、美匯、加匯和瑞士匯等十五種外匯銀行買賣價同時放低，其中英匯每鎊比前少兌○·○三港元，美匯每百美元比前少兌○·五港元，加匯〔illegible〕

港金閃縮

【本報訊】昨日九九金價閃縮不定，飾金價則仍定在四六七港元。

倫敦金價本週四收市每安士跌至六四·七美元，比週三低○·五美元，且加息仍大，故九九金價最高與最低相差二·二五元。開市四四四·五，收市四四五·六二五；最高四四六，最低四四三·七五。加息一元三毫三。牌下交收一千〔illegible〕

美紗開市五六八·五，收市五六九·五，美匯開市五六九，最低五六八·七五，收市五六九·五。

年貨南銷稍暢

西貢金邊有單來 兩地現訂數量一般不大

【本報訊】西貢商人最近雖開始向港採辦年貨，但因對當地市情審慎，且商人頭寸緊絀，購貨數量遠比往年少。

據辦莊消息，近幾個月來，西貢入口商向港購貨一直沒有變化，直至最近才開始採辦年貨，如在春節期間較旺銷的食用物品等，但現在的買盤仍以數值零星的居多，極少有較大的。據西貢客戶來信報道，目前西貢市場各貨銷路依然很滯，特別是西貢市區以外的販商甚少落行，市區的零售生意亦比較淡，因之，批發商的生意無起色。目前入口商對今年年貨生意不感樂觀，而且近幾個月來各貨積滯難銷，被壓資金不少，頭寸緊絀，所以對市場即將旺銷的年貨亦未能多搭單訂購。

【又訊】金邊商人最近向港扯購高級消費品已告減少，年貨雖已開始扯購，但數量不多。

據辦莊消息，金邊入口商向港採辦的高級消費品如電視機、高級音響器材、攝影機、高級衣著、呢絨、海味等，已告減少，因該類貨品不是供應一般金邊居民購買的需要，而係供當地偽組織的官僚購買，或是有錢人買來送禮用的，現在那些新年的旺銷期將過，需求自然減少。同時過去有不少入口商因爲輸入這類高級消費品蝕了本，〔illegible〕偽組織官僚〔illegible〕的藉口，不少有錢人怕惹火上身，所以最近成家離開金邊的較多，亦是成爲當地入口商減少輸入高級消費品的另一原因。

金邊入口商最近開始向港扯購一些在農曆新年較旺銷的物品，如乾果雜貨等，不過，目前此類年貨買盤一般不大。

蕉柑來量漸增

【本報訊】汕頭和惠陽蕉柑來港逐漸增加，而且成熟度更高，街邊扯開闢圍，每擔分成五十元、五十五元和六十元。

梅州沙田柚、惠陽蜜柑、甜橙、雪橙、四川紅桔源源運到，成價仍多穩定。

限制襯衣輸丹 措施延至明年

【本報訊】工商處通告：現決定在一九七三年繼續實施原於一九七二年十二月三十一日結束之輸丹麥襯衣現行出口限制措施，直至另行通告爲止。受限制襯衣包括棉或人造纖維針織布或梭織布製之男裝及男童襯衣、剪裁襯衣，即開胸、有領襯衣之長袖或短袖襯衣。

該處即將發出臨時配額通知書予有關廠號，擬於一九七三年一月上旬付運受限制襯衣前往丹麥之廠號，可在收到分配臨時配額通知書前提交出口證申請書，惟該廠號必須事先獲得本處簽發配上述臨時配額。

持有上述襯衣一九七二年度配額之廠號，倘於一九七二年十月三十一日前將一九七二年度配額付運百分之五十或以上，可獲配一九七三年度臨時配額相等於一九七二年度配額百分之五十。

賀年糖果紛到 批銷開始趨旺

【本報訊】應春節前銷售的國產糖果，最近已紛紛抵港。近日各國貨公司商人和糖果零售商多開始進貨。

港商前向北京、上海和廣東各口岸訂入的各種奶糖、酥心糖、太妃糖、朱古力和水果糖等均紛紛運到，來貨比去年同期充裕，批銷均很活躍。

最近各零售商購入或預定的糖果，以賀年奶糖（一磅裝）、迎春袋糖、迎春盒糖、大白兔奶糖、牛油椰肥糖、蝴蝶奶糖、白花奶糖、快樂奶糖、小片盒裝朱古力、鐵罐裝朱古力、朱古力蛋、朱古力金仔、椰子糖、錦帶軟糖……等居多。據商人預料，在今後十天八天內，各種糖果批銷生意將進入高潮。

曾一度斷市的青島高粱飴軟糖，近日恢復運到，包裝比前改進（以往是用蠟紙包的，現改爲透明玻璃紙包），甜度適中，新貨上市後，零售商又吸入大部分。

今日明日出入口船隻

今日入口船隻

船名		來往港口	停泊地點	公司
銀杉	SILVER FIR(晨早)	大連	B15	華夏
金福	KIM HOCK(中午)	汕頭	A33	興源
新金鳳	JANE PHOENIX(下午)	曼谷	B19	金日
〔illegible〕加連	SANTA KATERINA(上午九時)	日本	A8	郵來
華盛頓號	WASHINGTON MAIL(上午三時)	美國	九龍倉	仙來
弘昌丸	KOSHO MARU(晚上)	日本	B17	東洋
比高	BAIKAL(上午十時)	拿可嘉	海軍	靜林
麒麟碧琪	GUDRUN BAKKE(晨早)	星洲	A22	嫩行
國華一號	HWA KUO No.1(上午一時)	基隆	油麻地	海晶
明禮	MING LI(中午)	基隆	油麻地	明仁
菲黎察	PHIL. RIZAL(下午)	馬尼拉	A5	大工
太迪	TATRA(下午八時)	波斯灣	A21	百保利
興華	HSING HWA(下午)	新加坡	油麻地	明仁

今日出口船隻

船名		來往港口	停泊地點	公司
長捷	KOTA PANJANG(下午)	黃埔	A28	太平
藍埔洲	LAMTONG CHAU(下午)	基隆	B13	太來
加百利	KABBARLI(上午十時)	金邊	油麻地	中太
聖布魯諾	SAN BRUNO(中午)	黃埔	A9	華林
	FINN LEON HARDI(中午)	神戶	A16	靜林
若菜山丸	WAKANASAN MARU(下午)	新加坡	B4	海聯
海盛	HOI SHING(下午)	山打根斗湖	B3	惠南
邦加美利亞	BUNGA MELATI(下午)	利夏化利輪浦	A34	〔illegible〕
加巴亞	CAPRAIA(下午)	地中海	A10	沙區
士打菲沙	STRAAT FRAZER(下午十時)	西非	A3	渣華
拿梳士	NAXOS(上午)	澳洲	A1	福來
安德士	ANDROS(中午)	基隆	A26	〔illegible〕來
海王	HAI WANG(下午)	基隆	油麻地	東海
金龍一號	KING DRAGON No.1(下午)	高雄	油麻地	明仁
	DANTA ODILLA(上午十一時)	大連	B1	華夏
多利多	TOREADOR(上午九時)	洛杉磯	青衣島	百保利
偉安	VOLRON(中午)	廣州	B24	天祥
力沙馬士	LEXA MAERSK(上午十時)	曼谷	海軍	〔illegible〕
國利	KUO LIE(下午)	高雄	油麻地	海昌

明日入口船隻

船名		來往港口	停泊地點	公司
天馬吉	TAMERLANE	新加坡	A	百保利
德利企士	TREIN MAERSK(下午八時)	美國	海軍	捷成
施洛達吉	SLOTERKERK(下午六時)	日本	A26	寶隆
友利華	UNIVERSE	印尼	油麻地	非律
日本熊	JAPAN BEAR	三藩市	海軍	太平洋
普總統	PRES. POLK	美國	九龍倉	總統
大馬士久	DAGMAR SKOU	日本	A	大三
威沙美亞	VISHVA MAYA	新加坡	B	東亞
依羅斯	EVROS I(晨早)	天津	B16	華夏
美國百靈	AMERICAN LARK(上午六時)	美國	北角	美輪
第五大德丸	DAITOKU MARU No.5(下午)	日本	油麻地	大信
大蘇圖	DESOTO(上午)	墨西哥灣	A9	福來
海國	HAI KUO	基隆	西環碼頭	東海
堅成	KING'S OCEAN(上午)	高雄	油麻地	美群
坪洲	PING CHAU(晨早)	台灣	B18	大來

明日出口船隻

船名		來往港口	停泊地點	公司
金玫瑰	GOLDEN ROSE(下午)	曼谷	B11	會
〔illegible〕多利亞丸	ASTORIA MARU(上午)	日本	A27	日
士打菲文度	STRAAT FREMANTLE(下午)	神戶	A23	渣華
日本熊	JAPAN BEAR	加州	海軍	太平洋
聖加達蓮娜	SANTA KATERINA(下午)	加勒比海	A8	日郵
華盛頓號	WASHINGTON MAIL(下午)	西雅圖溫哥華	九龍倉	仙來
大興	THEBEN(下午)	溫哥華委內瑞拉	A6	百保利
金福	KIM HOCK(下午)	新加坡	A33	興源
大慶	TA CHING(上午)	亞皮樂巴乃	油麻地	海聯
弘昌丸	KOSHO MARU(下午)	新加坡	B17	東洋
東榮	EASTERN RANGER(半夜)	澳洲	A31	怡和
丹莫多加士	DEMODOCUS(下午)	紐斯本	九龍倉	太古
立頓安美時	NEPTUNE AMETHYST(下午)	倫敦利夏化	A16	怡和
威利	VELAY(下午)	倫敦漢堡	A7	沙區
嘉利金灣	CARDIGAN BAY(上午)	漢堡歐洲	英浦	日郵
長〔illegible〕	EVER LUCKY(下午)	基利士多賓加勒比海	A24	〔illegible〕
華國一號	HWA KUO No.1(下午)	基隆	油麻地	海晶

輪船停泊表

船名		停泊處	公司
美加蓮	CLARA IEBSEN	B6	華夏
東方企業	ORIENTAL ENTERPRISE	昂船洲西	港通
東方騎士	ORIENTAL CHEVALIER	青衣島	港通
伊蓮	ELENI	B14	華夏
米耐	MINAI	B12	招商局
樂勝	YUNG LUTATION	昂船洲西	益豐
巴士利	BASILEA	A2	捷成
東榮	EASTERN RANGER	A31	怡和
永豐	EVER WEALTH	油麻地	海華
士打瑪多	STRAAT MADURA	A8	渣華
亞利馬	ARIMA	B2	亞非
長堤	LONG BEACH	九龍倉	海陸
大馬士高	DINNA SKOU	A4	大三
萬流	WANLIU	海軍	太古

「銀杉輪」M.S. "SILVER FIR" 由大連來。定於十二月卅日晨抵港，泊B15浮泡。

「依羅斯」M.S. "EVROS I" 由天津、秦皇島來。定於十二月卅一日晨抵港，泊B16浮泡。

「銀峯」M.S. "SILVER CREST" 由青島來。定於一月二日晨抵港。

請各收貨人向本公司辦理提貨手續。

華夏企業有限公司啓 中國銀行大廈五樓。電話：二四二二六一。

A.V. HOI SHING 海盛輪 直航山打根 斗湖 十二月廿九日收貨 卅日開行 惠南有限公司 李寶椿大廈八二○室 電話：四三五八八四·四三六二九六·四三○六九五

SHOFUKU LINE
弘昌丸 M.S. "KOSHO MARU" 直航新加坡 十二月卅日到 卅一日開
峯隴丸 M.S. "MINETAKA MARU" 一月一日到 不收出口貨
昭南丸 M.S. "SHONAN MARU" 一月四日到 不收出口貨
總代理 東洋船務有限公司 皇后大道中德爾大廈一○一室 電話：二四九四二八·二二五○二四一（十線）

名神汽船株式會社 MEISHIN LINE
若菜山丸 M.V. "WAKANASAN MARU" 十二月廿八日由日抵港 十二月廿九日收貨 卅日中午開行 直放：新加坡
義宗丸 M.V. "GISO MARU" 元月一日由日抵港 元月二日收貨 即晚開行 直放：新加坡
兵洋丸 M.V. "HYOYO MARU" 元月三日由日抵港 元月四日收貨 晚開行 直放：新加坡
海隴丸 M.V. "KAIRYU MARU" 元月三日由日抵港 元月四日收貨，五日開行。直放：新加坡
總代理：海外聯合海運有限公司 李寶椿大廈二樓210至212室 電話：四四五七○九·四三九五○四 四四五六八九·四三二六四一

正和海運株式會社 SEIWA LINE
昭安丸 M.V. "SHOAN MARU" 元月五日由天津新港抵港。元月六日收貨，七日開行。直放：古晉 新加坡
總代理：海外聯合海運有限公司 李寶椿大廈二樓二一○至二一二室 電話：四三九五○四·四四五七○九 四三二六四一·四四五六八九

KIE HOCK SHIPPING (H.K.) CO.LTD.
東海輪 M.V. "TONG HAI" 預定元月一日抵港，元月三日收貨、四日開行，直達新加坡並接收印尼及北婆羅洲各港貨轉口。入口收貨人請即移玉本公司辦理提貨手續，否則代存入倉所有費用概由收貨人負責。
祺福船務（香港）有限公司 地址：干諾道中八十一號地下 電話：H-449690, H-446149, H-440290

TOHO LINE 日本東方輪船有限公司
大和丸 M.S. "DAIWA MARU" 元月卅日落貨 卅一日開行 直航：漢堡、利物浦、安特衛普、鹿特丹、阿姆斯特丹，轉駁由漢堡轉 HELSINKI, BERMEN, OSLO, GOTHENBURG, COPENHAGEN, STOCKHOLM, MALMO, LEIXOES, LISBON, WITH TRANSHIPMENT AT HAMBURG.
二號國際丸 M.S. "KOKUSAI MARU" No.2 元月三日落貨 元月四日開行
歐洲定期航線 兼收由亞丁轉駁下列各埠：BERBERA, MUKALLA, ASSAB, MASSAWA, DJIBOUTI.
紅海定期航線
廣啓快輪 M.S. "KOKEI" 元月四日落貨 五日開行
向日葵快輪 M.S. "THE SUNFLOWER" 元月三十日落貨 卅一日開行 直達：亞丁（ADEN）、荷台達（HODEIDAH）、吉達（JEDDAH）、蘇丹港（PORT SUDAN）、亞喀巴（AQABA）。
代理：泛洋航運有限公司 聯邦大廈七○五室 電話：H-二三八○九一（六線） 澳門代理：星華船務公司 電話：二七九七 二四七八

金福客輪 M.V. "KIM HOCK" 船泊A33浮泡 即日收貨 卅一日下午開行 往：新加坡 兼收新加坡轉口往北婆羅洲各港及印尼貨載 付貨請與本公司接洽
興源船務有限公司啓 地址：文咸西街六十四號十四樓 電話：H-434605·H-436139·H-436736·H-448639

「沙沙」輪 M.V. "SPSAF" 泊A4號泡 即日收貨 二日開行 直放：MOJI, KOBE, NAGOYA & YOKOHAMA
「毛罕姐打路」輪 M.V. "MOHENDARO" 訂一九七三年一月六日抵港 即日收貨 九日開行 直放：SAN DIEGO, LOS ANGELES, SEATTLE, TACOMA & VANCOUVER B.C.
東海航運公司啓 香港干諾道中十五號太子大廈六樓 電話：五二三六一七四（五線）

最新型客貨輪特設十八個冷藏貨位 全船冷氣設備
大寶山 M.S. TAIPOOSHAN 本航：一月十九日落貨 廿一日上午十一時開行 下航：二月四日落貨 七日上午十一時開行
順昌航業有限公司啓

山下新日本汽船株式會社 Y.S. LINE
興業捷成 M.S. "HEINRICH ESSER" 貨箱快 元月三日到港 一月三日晚開行 往墨西哥灣、巴拿馬、西雅圖、溫哥華B.C.、三藩市、洛杉磯、士托頓
收貨站：九龍倉廿五號倉 截貨時間：元月二日下午五時（截載）
香港總代理：山下新日本汽船（香港）有限公司
香港總代理 永成公司
同順洋行有限公司

武林三絕　梁羽生

二、誤投羅網

漂亮的狼

武林三絕

梁羽生

二、誤投羅網

「你還記得誓言嗎？」

上官英傑接下去說道：「凌雲鳳受了雷神掌之傷，當時雖然沒有喪命，但傷得極重，給人抬回家中的時候，亦已是奄奄一息了。

「雷神掌的熱毒侵入五臟，無藥可醫，霍天都以上乘內功替她推血過宮，加上她本身的功力抗毒，亦只不過僅能夠延殘喘而已。

「霍天都眼看着她像受到無情風雨摧殘的花朵一樣，一天天枯萎下去，心中的憂急，自是可想而知！

「忽然他得到一個消息，說是檀玄煐向人探出口風，謂雷神掌之傷，他能夠治。

「沒有辦法，霍天都唯有登門拜訪，親自去求檀玄煐了。

「檀玄煐冷冷說道：你還記得以前的誓言嗎？

「霍天都說道：記得。我是準備不惜任何犧牲來求你的。你提出你的要求吧！」

鳳鳴玉道：「你的師兄心腸真壞，他定是乘人之危，要脅我的師公把未婚妻讓給他了。」雖然她已經知道結果，凌雲鳳結果還是嫁給了霍天都的。

上官英傑說道：「你猜錯了，我的師兄還沒有你想像的那樣壞，雖然他也實在算不得是個好人。」

鳳鳴玉詫道：「那麼，他要求什麼？」

上官英傑說道：「檀玄煐對霍天都說道：你雖給不算誤聽人言，但人言卻是不盡不實。不錯，我家秘製的寒玉丸能解熱毒，但凌雲鳳受的不是尋常熱毒，而且傷得極重，寒玉丸只能給她延長一年的壽命。

「霍天都大失所望，黯然說道：也好，一年就一年吧。你有什麼要求？

「不料檀玄煐又道：我家的寒玉丸雖然不能挽救她的性命，但我知道還有一樣東西，可以連根治好她的病的。如果你只要求延長她一年壽命的話，我給你寒玉丸，你給我打兩記耳光。如果你要根治她的疾病，我也可以將怎樣去求取靈藥的辦法告訴你，但除了打你耳光之外，你也可得答應按照我的辦法去做了！」

「霍天都道：兩樣我都要！好，你先打我耳光吧！」

（九〇）

小說林

夏易

另一種變遷

「也不是完全相信韓實一個人的話，我有別方面的證據嘛！」亦超說。

「不過，」我沉吟着說：「她即使真的騙她自己父親的錢，那也是她們父女之間的事，你何必跟她過不去呢？」

「我本來沒想跟她爭的。家裏的經濟的責任，我本來不是跟你說過嗎？我預備和你兩個人負起。我賺得多，你賺得少，我負大部分責任，你負少一些。可是，她一定要做好人。這也無所謂啦，硬要把她自己顯得份外慷慨，份外重要，好像我倒比她吝惜了！這不符合事實嘛！」亦超說。

我笑了笑說：「剛才你的態度兇了一些。」

「這是她自討沒趣。我本來一直都不作聲的嘛！」

經過這場衝突，家裏的情況，便又起了另一種變遷。

衝突過後，那種曾經一度出現的、不分彼此的、團結合作的假象消失了。像燭火熄滅，大家的情緒都冷了下來。

這場衝突，發生的時間是在晚飯後，停止時間是晚上十點多鐘。當凌真帶着怒氣走了之後，亦超卻留了下來，作些爭後的談話，之後，到十一點多鐘，他也走了。

這時，大家精神體力都消耗了很多，加上情緒低沉，人人都沒精打采，坐着不聲不響。

叔叔是不能言語，神志也不十分清明，但他們爭吵的內容，想來，他也不至於抓不住。就不知他聽了之後，作何感想。

嬸嬸是懊喪已極，一味哭泣。凌善怕她受了刺激，引起大病，便不時去安慰她。但當一再安慰都不能生效，她也就束手無策了。

凌美是很衝動。經過激烈的情緒波動之後，有一陣子，她有點害怕。但害怕過後，她又有了主意了。

她跟我說：「大哥，我們不要搬到那麼好的房子住了。我寧願搬到你找的那層房子。我們以後實在應該儉省一些，何必充闊呢？破產就是破產，爲什麼還要充闊呢？」

我看着她，注意她的神態，看她倒是相當認真的，便透了口氣說：「我早就反對充闊。」

「現在改變做法還來得及嘛！」凌美又說。

（六九四）

女歌星

辛海

不幸的往事

我們已走近那幢河邊小洋房。我在惋惜——她的自我講述剛好開了個頭，但既然已抵家門，那將不得已要告一段落了！

事情大出意外，當我們走至園子的閘門，她並沒有進去的意思。

「你沒事情吧？」她側臉望我。

我回答了我晚點回去不要緊。於是，兩人過門而不入，直沿河邊小路向前移行。她呢？又繼續用自己的滑晰腔調，叙述自己的故事棚架！

「好幾年前，我是筲箕灣一家私立小學的無牌教師。主要教音樂，但也教其他。我討厭的是要走鬼，只要主任說一聲視學官來了，我便跑得魂不附體——」她說着嘆了一口氣。

「你這滋味我也嘗過，四年前，我在西營盤一家私立學校教過美術。」我說。

「後來，我討厭這種偷偷摸摸的——人類靈魂工程師工作，改行做了歌星。」

「你改得很合時。」我說。

「呣呀！朋友們都說我夠運，當時港九歌廳處處，好些鶴聲、鴨聲、鵝聲的女孩子，居然在咪高峯前喊喊叫叫，被稱爲歌星。我有個叔父在稿歌廳宣傳，我剛出道不久，便做起歌星來！」

「以你的歌喉幹這行，的確綽綽有餘。」我說。

「唱了兩年多，我厭倦這種生涯。後來，我飛去星馬，在那邊賣唱一年多，又回來啦！我心裏有矛盾，老覺得這種歌不對我的感情，不對我的路子。」

「你要找尋新的路子？」

「對的，我要尋找適合自己的路子，不敢鎖新。但是，我將轉捐負的擔子不輕。我有媽媽弟弟和妹妹，大部份的家庭開銷，都由我支撐。」

「爲甚麼原因，你做了唱片公司老闆的外室？」

「不，我[illegible]庭來做自己的[illegible]這完全是我的[illegible]」

「愚蠢？」我[illegible]地睨視她。

「我做教師的時候，已有個男朋友。他是公務員。我當上女歌星，他很諒解。我從星馬回來後，彼此曾談婚嫁問題，[illegible]子，他毀了婚約，說是父母反對兒子[illegible]不久，我發現他另有新歡。很憤慨，很痛恨，便像個斷線的風箏似地放縱自己……你說，我[illegible]多[illegible]！」

「因此，你便自動搶進別人的金絲雀籠子去？」我忍不住歇腳[illegible]

「別人說我貪享受，企圖利用那唱片公司老闆捧得自己更紅，那是冤枉！」她嘆一口氣。（十六）

歸心

谷力

三五九　大家的喜事

尹福生笑瞇瞇着眼睛，聽着依發勃拉的述說。這兩年多來，尹家的喜事眞不少，娶媳婦啦，嫁女兒啦，抱孫子啦，賀大壽啦，但又哪比得上今天那樣值得大事慶祝？依尹福生的想法，則因爲這不單是尹家的喜事，而且也是所有歸僑鄉親們的喜事。歸僑有了自己辦的學校，歸僑子弟將有一個比較理想的讀書地方了。

也正因爲如此，這件事引動了不少歸僑鄉親的關懷和注意，他們都跟着尹福生一家人，扶老攜幼的來看新房子，趙伯楠也興沖沖的趕來了。

「恭喜你呀！」趙伯楠走到尹福生面前，熱烈地握着他的手。

「你怎麼這樣說？你要向鄉親們道喜才對！」

趙伯楠給尹福生這一說，便心領神會了。他咧開大嘴就嘻嘻嘻地連說不錯。說真的，他就怕自己的兒孫生在外國，連一個中國字都不懂。他這個顧慮也正是許許多多歸僑鄉親們的顧慮。如今，有了這個歸僑子弟學校，這顧慮不就可以消除了麼？於是，他又笑嘻嘻地對身邊的世姪女慕中說：

「還是世姪女有頭腦，鄉親們所願望的，你都擔着了，而且使它實現了！」

「趙伯伯，我還沒有像你說的那樣有本領——」慕中指指那邊站在人叢中的三個姑娘，說：「如果沒有她們的支持和幫助，我這個腦袋就是再好也沒有信心把這家學校辦起來。」

人叢中的那三個姑娘，呂學珊、陳愛娘、鄧披霞正向慕中這邊擠過來，而且在向她招手。

人到得齊呀，可是卻似乎沒有見到他，尹福生的三兒懷邦。

漂亮的狼

蘭斯卻將訂單上所列舉的，一點也不可笑。

他說這是羅吉士所列的訂單，並不等於將來在律師樓簽署的合約。

他說：「這是我們三人用以付賬收款的訂單，只要我和你同意這一筆款項的買賣就夠了，將來合約如何列舉，是另一回事。」

雷經理沒有反對也沒有同意。他的不同意是由於蘭斯說的「時價不同」，雷經理沒有提出任何疑問，蘭斯卻不作解釋，待雷經理說話了，蘭斯卻這樣那樣的重新說明。

正是這個原因，所以雷經理覺得蘭斯始終在耍手段，始終把自己當傻瓜。

雷經理之不加反對，則是由於不要在這時候給對方看透自己的想法。

蘭斯卻進一步的硬要雷經理有所表示。

「雷老兄，我們要是同意[illegible]上擬好合約。當然是草擬，老兄，要是給我信任，這合約，我的秘書會搞掂。」

蘭斯又提出下午和羅吉士再碰頭，敲定一下。他又提議明天約晤一個工廠的負責人，是鐵完製造廠的技師。

對這些安排，雷經理若示同意：「棉織品和玩具，閣下還沒說清楚呢。」

「你是說羅吉士所需要的？當然當然，他當然得說清楚所需要的棉織品要些什麼？怎樣的樣式？那一種類的玩具，咱等，咱等美國方面的「柯打」。」

這樣說定以後，蘭斯忽而提出資本額和資金的運用問題。

「雷老兄，我們這樣的合作，照理雙方該講信字。不過，爲了避免將來可能發生不愉快事件，最適當的措施，就是各存銀行三十萬塊。這就有了保證。」

「爲何要另存三十萬？[illegible]」

[illegible]

「我們合作，即使老兄銀行存有三千萬現金，天曉得它有怎樣的用途？我們做一百幾十萬生意，收貨之後，是否該付百分之若干與廠家，這是生意上的規矩。到時，我要是拿不出應負的錢，想想看，會發生怎樣的後果？[illegible]的支持對方等等的問題，如果沒有這種保證，一切都是徒勞！」

（四九）

香江幽異錄

三五九　圓圓吃米粉

結果不用說，志才就忙個團團轉了。現在笑娟想起來，這樣做是過火了一些；一個家既然是家庭的成員個個有份，那麼家務事就要大家都關心。只推給一個人做，肯定不對；另一個人邁眼尾也不瞧一下，也不對。

笑娟想起了小圓圓，就和志才商量道：「將來我再找到工作，圓圓由誰來照顧呢？總不能全由奶奶來管，她的身子也不是很好……」

志才皺着眉，覺得這的確是一個難題。以往，是請阿三姐代爲照料，但現在肯定已請不起傭人了，那麼，圓圓只好送托兒所了。

這時，林媽在廚房呼喚志才了——熱騰騰的菜肉絲米粉已經煮好。

志才三步併兩腳跑進廚房，端了三碗米粉，擺好碗筷，笑娟也披着衣服出來了。一家三口團團坐好，就津津有味地吃着。

邊吃，笑娟邊想：自己失業的事情應不應該對林媽講呢？第一個念頭是——[illegible]了。可是，再仔細想想，又覺得林媽有知道這件事的權利。一家人要和和氣氣，[illegible]就應該有什麼事隱瞞着不讓別人[illegible]

[illegible]廚房去，問問志才的意見，應不應該將這件事對林媽說。[illegible]他也考慮到應當對媽講一下事情的經過的。[illegible]直言不足惜，與其說是壞事，不如說是好事！因此，他就鼓勵笑娟，坦白地和媽說說。

一家四口

驚弓之鳥

陶畢

「不錯！是他！」

那「匪徒」見權國基這樣說，楞了一楞，連忙說道：「權先生，你誤會了。我是特地來將這筆款項送還給你的。」

權國基還沒有表示什麼，但那警員卻哈哈大笑：「這樣的空話也虧你說得出口——哼！現在我警告你，你最聰明的辦法，就是現在少說話，否則對你是不利的。」跟着將手一揮：

「帶他回去。」

那「匪徒」還想伸辯一番，但他卻被三個警員挾擁着推下了石梯級。而那警員又對權國基說：「權先生，你這樣做很對，很好，很合作。不過……我還得請你到警署一趟，幫忙我們調查這宗案件。」

權國基本就不想惹麻煩，但既已「洗濕個頭」，他不能被硬加上一個與警方「不合作」的罪名，只好答應下來。

他被帶到警署去。在警署，他算是被優待的，就在一間小房間裏，等待警官來問話。至於那個「匪徒」，他卻無法見得到。

時間一秒一分的過去，足足等了一個鐘頭，雙眼已經支撐不住，卻沒有警官到來。

（二〇）

曹家父子不和

明仔精

蘭媽但不得早日拉埋天窗，怕的還不是女兒嫁不出去，而是像阿明這樣的好女婿，一走雞就搵唔番也。如今阿明說業務太忙，時時過埠，短期內不能跟阿蘭結婚了，所以佢期暫時不能定得，真怕他中途變卦。

「約莫幾時，也很難講。」精仔明做戲曰：「當然不會太遲，實際上我也想早一些的。不過阿媽你知嘞，男人冇邊個搵錢唔心雄的，我想在結婚之前，把經濟基礎打得更好。我甚至有一個計劃，將來我同阿蘭在外埠住嘅話，就接埋阿媽同爸爸去住。一家四口，反正我又無父無母的，希望有兩位老人家在身邊。其實爸爸已經六十歲，亦應當收山養老了，這一種生意，做唔做就罷啦。」

蘭媽又高興又感激，曰：「但得你咁有阿媽心，阿媽好歡喜。因爲我自己的親生仔，對父母都冇咁孝順也。大仔阿祥在金山學做生意，過時成年冇封家信問候父母的，莫講接父母去金山住了。」

「或者祥哥忙的嘛。家信唔寄好閒，寄銀紙就得嘛，寄銀紙重孝順。」

「寄鬼！一年頂多唔係一百幾十？慌會多左去乎？」

「一百幾十文美金一年，又太不似樣了。可能屬你地有生意做嘅，啱啱要佢養，有冇寄給阿蘭的？」

「反而阿蘭就寄，但有三妹心，又知道老豆孤寒，妹冇錢使，所以反而佢個月寄幾十元阿蘭用。有時過年過節呀，老番冬呀，又加幾十。老豆老母就冇。阿蘭老豆成日罵大罵地，話隻死仔冇本心，乜乜物物。」精仔明笑曰：「是不是平日待得阿祥唔好呢。」

「對了，就係待得阿祥唔好，點阿祥做番呢行，廿幾歲仔得五文零用，日日罵佢冇用，阿祥聽起來，寧願走去金山跟佢三叔做生意。所以我時時罵隻死老鬼，係你隻死老鬼不慈，阿祥當然不孝了。」

「祥哥對老豆不孝唔，點解對阿媽也不孝？」

「阿祥點敢寄錢給我？寄給我即係益左老豆囉。」

（一〇四九）

入口船期預告

船	名	開來港口	月日	公司
美華	MYOMAYWA	仰光	1月1	新興行
松鷹丸	SHOYO MARU	日本	1月1	天祥
杜加	TROJA	歐洲	1月1	寶隆
士打長崎	STRAAT NAGASAKI	新加坡	1月1	渣華
太平洋聯盟	PACIFIC ALLIANCE	美國	1月1	港郵
靜岡丸	SHIZUOKA MARU	日本	1月1	日郵
麥哲倫丸	MAGELLAN MARU	曼谷	1月1	川崎
東海	TONG HAI	上海	1月1	祺福
清榮丸	SEIYEI MARU	日本	1月1	協成
榮興丸	EIKO MARU	神戶	1月1	永泰
茂利怡美利	MURRAY EVERETT	日本	1月1	福來
大島丸	OHSHIMA MARU	日本	1月1	川崎
友島丸	TOMOSHIMA MARU	日本	1月1	協成
義宗丸	GISO MARU	日本	1月1	海聯
峯鷹丸	MINETAKA MARU	日本	1月1	東洋
萬里新	MAURICIEN	歐洲	1月2	沙啫
士打亞高夏士	STRAAT AGULHAS	南非	1月2	渣華
南非萬達時	S.A.VAN DER STEL	日本	1月2	怡和
興美捷成	HEINRICH JESSEN	日本	1月2	小山
士打富士美	STRAAT FUSHIMI	橫濱	1月2	渣華
順發	FELICITY	金邊	1月2	順利
大蘭娜	TIRRANNA	美國大西洋	1月2	百保利
順月	CRYSTAL MOON	日本	1月2	中央
保拿	BEIRA	歐洲	1月2	寶隆
士打麥高漢	STRAAT MAGELHAEN	上海	1月2	渣華
燕羅文	BENLOMOND	英國	1月2	邊行
邦加些路加	BUNGA SEROJA	日本	1月2	萬邦
馬爾加	MARIETTA E	日本	1月2	華林
宮駿丸	MIYATSURU MARU	日本	1月2	日郵
三鷹丸	MITAKA MARU	新加坡	1月2	日郵
桂林	KWEILIN	澳洲	1月2	太古
攝津丸	SETTSU MARU	日本	1月2	日郵
日耕丸	NIKKO MARU	日本	1月2	小山
松戶山丸	MATSUDOSAN MARU	日本	1月2	大三
天豐丸	TEMPOH MARU	日本	1月2	小山
銀華	SILVER CREST	青島	1月2	華夏
士打神戶	STRAAT KOBE	神戶	1月2	渣華
協業丸	KYOKA MARU	日本	1月3	中央
鴨利洲	APLICHAU	台灣	1月3	太來
幸德丸	KOTOKU MARU	日本	1月3	東洋
協豪丸	KYOGO MARU	神戶	1月3	永泰
興光	LUCERO	日本	1月3	小山
美金	MUI KIM	日本	1月3	小山
發利怡美利	FERNANDOEVERETT	日本	1月3	福來
可達馬士基	HERTA MAERSK	日本	1月3	捷成
玫瑰市	ROSE CITY	美國	1月3	海陸
阿利士泰力	ARISTANAX	日本	1月3	大三
月星	MOON STAR	釜山	1月3	新興行
西圖士	CITOS	澳洲	1月3	福來
出雲丸	IZUMO MARU	日本	1月3	日[illegible]
士打林碧	STRAAT LOMBOK	新港	1月3	渣華
海隆丸	KAIRYU MARU	日本	1月3	海聯
士打香港	STRAAT HONGKONG	南美南非	1月3	渣華
第二國際丸	KOKUSAI MARU No. 2	中國	1月3	泛洋
嶽星丸	KAKUSEI MARU	日本	1月3	天祥
海豚	SEA DOLPHIN	美國	1月3	海運
東方皇后	ORIENTAL QUEEN	歐洲	1月3	港郵
邊多倫	BENDORAN	高雄	1月3	邊行
英金	YIN KIM	山打根	1月3	港發
寶瑞丸	HOZUI MARU	日本	1月3	日郵
布祿倫丸	BROOKLYN MARU	日本	1月3	泛洋
利我格蘭德丸	RIO GRANDE MARU	日本	1月4	大三
西京丸	SAIKYO MARU	日本	1月4	日郵
桂林	KWEILIN	澳洲	1月4	太古
曙星	STAR ALDEBARAN	日本	1月4	福來
興產丸	KOSAN MARU	神戶	1月4	泰山
妙見丸	MYOKEN MARU	日本	1月4	小山
銀洲	NGAN CHAU	波斯灣	1月4	太來
碧嘉	WESER BROKER	關島	1月4	海鐵
沙加萬道丸	SACRAMENTO MARU	日本	1月4	大三
南非安時達	S.A.CONSTANTIA	南非	1月4	怡和
南隆丸	NANRYU MARU	神戶	1月4	永泰
德建亞	DEGANYA	日本	1月4	新興行
雅娜	ARYA NAZ	日本	1月4	海運
亞羅西	AROSIA	歐洲	1月4	寶隆
高士年	KOSTRENA	的港	1月4	華林
昭南丸	SHONAN MARU	日本	1月4	東洋
東方明珠	ORIENTAL PEARL	美國	1月4	港郵
阿沙巴亞	AL SABAHIAH	日本	1月4	怡和
大壽丸	DAIJU MARU	日本	1月4	東洋
門羅總統	PRES. MONROE	美國	1月4	總統
美國金戈	AMERICAN LANCER	美國	1月4	美輪
大韓怡美利	HUGHEVERETT	日本	1月4	福來
如雲	RU YUNG	美國	1月4	港虹
廣啓	KOKEI	中國	1月4	泛洋
威明	WYOMING	美國	1月4	怡和
海洋蘇伊士	OCEANIC SUEZ	西貢	1月5	明仁
出口競賽	EXPORT CHALLENGER	美國	1月5	和捷
香港快輪	H.K. EXPRESS	歐洲	1月5	捷成
密地臣來	MADISON LLOYD	歐洲	1月5	寶隆
昭安丸	SHOAN MARU	天津新港	1月5	海聯
東方玉	ORIENTAL TOPPER	日本	1月5	東洋
福德	GREAT FAITH	美國	1月6	大信

出口船期預告

歐洲線

船	名	開往港口	月日	公司
萬里新	MAURICIEN	倫敦漢堡	1月3	沙啫
杜加	TROJA	地中海	1月3	寶隆
施樂達吉	SLOTERKERK	漢堡歐洲	1月3	寶隆
邦加些路加	BUNGA SEROJA	利夏化漢堡利物浦	1月3	萬邦
馬利泰	MARIETTAE	拉塔基亞亞歷山大	1月3	華林
出雲丸	IZUMO MARU	地中海黑海	1月4	日郵
第二國際丸	KOKUSEI MARU No.2	漢堡利物浦	1月6	泛洋
邊多倫	BENDORAN	里斯本倫敦漢堡	1月6	邊行
密地臣來	MADISON LLOYD	地中海	1月6	寶隆
九龍灣	KOWLOON BAY	漢堡歐洲	1月6	捷成
巴士拿	BASRA	漢堡歐洲	1月10	寶隆
查樂馬士基	CHARLOTTE MAERSK	漢堡歐洲	1月11	川崎
邦加奧吉	BUNGA ORKID	倫敦漢堡鹿特丹	1月12	萬邦
東京灣	TOKYO BAY	漢堡歐洲	1月12	鐵運
伊利洛克士	EURYLOCHUS	倫敦漢堡鹿特丹	1月15	大西洋
香港快輪	H.K. EXPRESS	漢堡歐洲	1月16	捷成
東方皇后	ORIENTAL QUEEN	漢堡倫敦	1月17	港郵
蒲飛	MONFIORE	意大利	1月19	天祥
平戶	HIRADO	漢堡歐洲	1月19	寶隆
河內丸	KAWACHI MARU	北歐	1月20	日郵
荷丹士泰	HOLSTENSTEIN	漢堡歐洲	1月20	捷成
蘇格蘭丸	SCOTLAND MARU	漢堡歐洲	1月22	川崎
加瑞拉	GAZZELLA	意大利	1月23	海運
寶永山丸	HOEISAN MARU	地中海	1月23	大三
拿甸娜	NARDANA	里斯本	1月23	太古
伊利順	EURYTION	倫敦鹿特丹安特衛普	1月25	大西洋
佛力安使	FRIEDRICH ENGELS	漢堡鹿特丹	1月26	東亞
泰馬	TAIMYR	地中海	1月26	寶隆
迪斯高	DIXCOVE	里斯本	1月26	太古
邊利打	BENALDER	漢堡南安普頓	1月27	邊行
東山	TOYAMA	歐洲	1月28	寶隆
威施吉	WISSEKERK	地中海	1月29	寶隆
諾比拉	NORBELLA	地中海	1月30	沙啫
不來梅快輪	BREMEN EXPRESS	漢堡歐洲	1月30	捷成
立端馬達	NEPTUNE AQUAMARINE	倫敦漢堡	1月30	怡和
利美時	MALAIS	倫敦漢堡	1月31	沙啫

印·巴·中東線

船	名	開往港口	月日	公司
坪洲	PING CHAU	波斯灣	1月2	太來
茂利怡美利	MURRAYEVERETT	加城仰光	1月2	福來
靜岡丸	SHIZUOKA MARU	紅海	1月2	日郵
宮駿丸	MIYATSURU MARU	仰光吉大港	1月3	日郵
攝津丸	SETTSU MARU	波斯灣	1月3	日郵
阿沙巴亞	AL SABAHIAH	波斯灣	1月5	怡和
曙星	STAR ALDEBARAN	波斯灣	1月5	福來
廣啓	KOKEI	上海	1月6	泛洋
香港怡美利	THOMASEVERETT	吉大港仰光	1月12	福來
鹿洲	LUK CHAU	波斯灣	1月12	太來
先達廉年	STRATHCONON	波斯灣	1月13	鐵行
藍塘洲	LAMTONG CHAU	紅海	1月14	太來
	KOTA BAHAGIA	紅海	1月17	太平
銀洲	NGAN CHAU	波斯灣	1月20	太來
圓洲	YUEN CHAU	紅海	1月22	太來

東南亞線

船	名	開往港口	月日	公司
新金鳳	JANE PHOENIX	曼谷	1月1	金榮
松鷹丸	SHOYO MARU	新加坡巴生	1月2	天祥
榮興丸	EIKO MARU	新加坡巴生	1月2	永泰
有利華	UNIVERSE	雅加達泗加錫	1月2	亞非
義宗丸	GISO MARU	新加坡	1月3	海聯
友島丸	TOMOSHIMA MARU	新加坡	1月4	協成
順發	FELICITY	金邊	1月4	順利
發利怡美利	FERNANDOEVERETT	新加坡印尼	1月4	福來
協豪丸	KYOGO MARU	曼谷	1月4	永泰
可達馬士基	HERTA MAERSK	西貢新加坡	1月4	捷成
東海	TONG HAI	新加坡	1月4	祺福
嶽星丸	KAKUSEI MARU	新加坡	1月4	天祥
陸雨丸山	OTOWASAN MARU	新加坡	1月4	海陸
興產丸	KOSAN MARU	新加坡	1月5	泰山
兵洋丸	HYOYO MARU	新加坡	1月5	海聯
南隆丸	NANRYU MARU	新加坡	1月5	永泰
寶利怡美利	PABLOEVERETT	新加坡印尼	1月5	福來
大壽丸	DAIJU MARU	新加坡	1月5	東洋
海隆丸	KAIRYU MARU	新加坡	1月5	海聯
英金	YIN KIM	山打根	1月5	港發
寶山	ARISA	印尼	1月6	亞非
妙見丸	MYOKEN MARU	新加坡	1月6	小山
長城	KOTA PANJANG	新加坡吡叻	1月6	太平
利金麗力	REGENT LILAC	新加坡	1月6	天祥
昭安丸	SHOAN MARU	古晉新加坡	1月7	海聯
多瑪柏	TOMBATU	印尼	1月7	渣裕
富島丸	TOMISHIMA MARU	馬尼拉	1月8	中央
大福山	TAIFOOKSHAN	曼谷	1月8	順昌
國寶	TREASURE COUNTRY	西貢	1月9	建華
東星	EASTERN STAR	新加坡	1月11	中央
多加蘭	TOGARAN	印尼	1月11	渣裕
幸進丸	KOUSHIN MARU	新加坡	1月12	中央
大龍山	TAI LUNG SHAN	曼谷	1月12	順昌
有利德	KARANA II	雅加達泗水	1月12	亞非
美亭利山	VICTORIA PEAK	印尼	1月13	新盛
永平	WING PENG	金邊	1月14	建華
寶豐	ARIMA	印尼	1月14	亞非
扇山丸一號	SENZAN MARU No. 1	印尼	1月17	新盛
華耶賓納	WAJABULA	印尼	1月17	渣裕

台灣·南朝鮮·日本線

船	名	開往港口	月日	公司
明禮	MING LI	基隆	1月1	明仁
涉沙	SIPSAH	日本	1月2	東海
麥哲倫丸	MAGELLAN MARU	日本	1月2	川崎
惠來二號	HUEI LAI No. 2	基隆	1月2	東海
三鷹丸	MITARA MARU	日本	1月2	日郵
比高	BAIKAL	拿可嘉	1月2	華林
海隆	HAI LONG	基隆	1月3	東海
順月	CRYSTAL MOON	神戶	1月3	中央
月星	MOON STAR	釜山	1月4	新興行
美華	MYOMAYWA	日本	1月4	新興行
西圖士	CITOS	高雄基隆	1月4	福來
南非安時達	S.A. CONSTANTIA	日本	1月5	怡和
碧嘉	WESER BROKER	關島	1月5	海鐵
大韓怡美利	HUGHEVERETT	日本釜山	1月6	福來
安得祿	ANDRZEJ STRUG	日本	1月7	天祥
惠來三號	HUEI LAI No. 3	基隆	1月7	東海

非洲線

船	名	開往港口	月日	公司
南非萬達時	S.A.VAN DER STEL	南非	1月3	怡和
士打麥高漢	STRAAT MAGELHAEN	南非	1月3	渣華
松戶山丸	MATSUDOSAN MARU	西非	1月3	大三
大島丸	OHSHIMA MARU	西非	1月3	川崎
阿利士泰力	ARISTANAX	南非	1月4	大三
寶瑞丸	HOZUI MARU	東非	1月4	日郵
鴨利洲	APLICHAU	西非	1月5	太來
士打林碧	STRAAT LOMBOK	東非	1月5	渣華
西京丸	SAIKYO MARU	西非	1月5	日郵
利我格蘭德丸	RIO GRANDE MARU	東非	1月5	大三
德建亞	DEGANYA	西非	1月6	新興行
士打神戶	STRAAT KOBE	東非	1月7	渣華
安亞	ANAT	南非	1月15	新興行
約翰馬士基	JOHANNES MAERSK	南非西非	1月15	捷成
猛龍古士	MULUNGUSHI	東非	1月16	怡和

美洲線

船	名	開往港口	月日	公司
天馬蘭	TAMERLANE	紐約波士頓	1月1	百保利
大蘇圖	DESOTO	墨西哥灣	1月1	福來
槐爾寶克	GUDRUN BAKKE	溫哥華	1月1	鐵行
緋寶	TARPONA	查里士頓紐約	1月1	祥利
威沙美亞	VISHVA MAYA	加州溫哥華	1月1	東亞
美國百靈	AMERICAN LARK	加州紐約	1月1	美輪
普樂總統	PRES. POLK	加州	1月1	總統
麥哲倫丸	MAGELLAN MARU	中美西美洲	1月2	川崎
興美捷成	HEINRICH JESSEN	美國西岸	1月3	泛洋
玫瑰市	ROSE CITY	美國	1月3	海陸
布祿倫丸	BROOKLYN MARU	加勒比海	1月4	泛洋
沙加萬道丸	SACRAMENTO MARU	墨西哥灣	1月5	大三
碧嘉	WESER BROKER	美國西岸	1月5	海鐵
美國金戈	AMERICAN LANCER	加州紐約	1月6	美輪
威明	WYOMING	加州	1月6	怡和
海豚	SEA DOLPHIN	紐約	1月5	海運
雅娜	ARYA NAZ	墨西哥灣	1月6	海運
海洋蘇伊士	OCEANIC SUEZ	查里士頓紐約	1月6	明仁
出口競賽	EXPORT CHALLENGER	紐約	1月6	和捷
雪梨橋	HARBOUR BRIDGE	美國西岸	1月7	川崎
東方明珠	ORIENTAL PEARL	加州	1月7	港郵
芬湖	FERNLAKE	溫哥華	1月7	百保利
赤城山丸	AKAGISAN MARU	加勒比海	1月7	大三
他輔總統	PRES. TAFT	加州	1月8	總統
約翰萊克	JOHN LYKES	墨西哥灣	1月8	怡和
門羅總統	PRES. MONROE	紐約	1月8	總統
依利	ELIZABETH PORT	美國	1月8	海陸
東方偉人	ORIE NTAL RULER	墨西哥灣	1月9	港郵
季里諾總統	P.PRES. QUIRINO	紐約波士頓	1月10	美邦
大偉達	TRAVIATA	紐約波士頓	1月10	百保利
東方神駒	ORIENTAL CHARGER	加州	1月10	港郵
倍麗	PRIMA	沙灣拿美亞美	1月11	太古
蘭都	RANDO	洛杉磯紐約	1月11	新興行
利達馬士基	LEDA MAERSK	紐約	1月11	捷成
芝加哥	CHICAGO	美國	1月11	海陸
三藩市	SAN FRANCISCO	美國	1月11	海陸
東方騎士	ORIENTAL CHEVALIER	紐約查里士頓	1月11	港郵
愛蓮寶克	ELLEN BAKKE	西澳洲	1月11	鐵行
依雲	IVAN K	美國西岸	1月11	華林
力打羅士	NEDER EEMS	墨西哥灣	1月11	渣華

澳洲線

船	名	開往港口	月日	公司
萬流	WANLIU	澳洲	1月3	太古
桂林	KWEILIN	澳洲	1月6	太古
明利	MINLLY	澳洲	1月6	大昌
香港誠實	H.K. TRUTH	澳洲	1月8	[illegible]
山西	SHANSI	新西蘭	1月9	太古
安武士	ANDROS	澳洲	1月9	福來
捷達	CHITRAL	澳洲	1月11	鐵行